



บันทึกข้อความ

ส่วนราชการ งานสังคมสงเคราะห์ กองสวัสดิการสังคม องค์การบริหารส่วนตำบลยางตลาด
ที่ กส. ๗๘๑๑๑.๐๒/๑๕๑ วันที่ ๑๖ สิงหาคม ๒๕๖๖

เรื่อง รายงานการออกสำรวจข้อเท็จจริงผู้ยื่นขอรับความช่วยเหลือด้านการส่งเสริมและพัฒนาคุณภาพชีวิต
ตามโครงการจัดสวัสดิการสตรี เด็ก เยาวชน ผู้สูงอายุ ผู้พิการ และผู้ด้อยโอกาส ประจำปี ๒๕๖๖

เรียน นายองค์การบริหารส่วนตำบลยางตลาด

เรื่องเดิม

ตามที่ งานสังคมสงเคราะห์ กองสวัสดิการสังคม ได้จัดทำโครงการจัดสวัสดิการแก่สตรี เด็ก เยาวชน ผู้สูงอายุ ผู้พิการและผู้ด้อยโอกาส ที่ประสบปัญหาความยากลำบากในการดำรงชีวิตของตนเองและครอบครัว ภายใต้ แนวทางการส่งเสริมและพัฒนาคุณภาพชีวิต เพื่อช่วยเหลือให้บุคคลสามารถเข้าถึงปัจจัยพื้นฐานในการดำรงชีวิตได้อย่างปกติ สุขในสังคม โดยมีวัตถุประสงค์เพื่อช่วยเหลือและบรรเทาความเดือดร้อนของกลุ่มสตรี เด็ก เยาวชน ผู้สูงอายุ ผู้พิการและ ผู้ด้อยโอกาส และเพื่อบรรเทาความเดือดร้อนในเบื้องต้น โดยให้ยื่นเอกสารแบบลงทะเบียนขอรับความช่วยเหลือของ ประชาชน ซึ่งกำหนดจนถึงวันที่ ๓๐ มิถุนายน ๒๕๖๖ นั้น

ข้อเท็จจริง

งานสังคมสงเคราะห์ กองสวัสดิการสังคม ได้รับเอกสารแบบลงทะเบียนขอรับความช่วยเหลือ ของประชาชน ด้านการส่งเสริมและพัฒนาคุณภาพชีวิต จำนวนทั้งสิ้น ๑๔ ราย และได้ลงพื้นที่เพื่อตรวจสอบ ข้อเท็จจริงประกอบการนำเสนอคณะกรรมการศูนย์ช่วยเหลือประชาชนองค์การบริหารส่วนตำบลยางตลาด เพื่อพิจารณาให้ความช่วยเหลือตามหลักเกณฑ์ฯ ซึ่งผู้ยื่นขอรับความช่วยเหลือ ๑๔ ราย มีรายละเอียด ดังนี้

๑. หมู่ที่ ๕ บ้านเปลือย จำนวน ๔ ราย ดังนี้

- ๑.๑ นางสมบัติ ภูพิช อายุ ๗๘ ปี เป็นผู้สูงอายุและพิการทางจิตใจและพฤติกรรม
- ๑.๒ นางแหวน สิงหามาศย์ อายุ ๗๗ ปี เป็นผู้สูงอายุและพิการทางจิตใจและพฤติกรรม/ครอบครัวมีรายได้น้อย
- ๑.๓ นายประสิทธิ์ ชาริรักษ์ อายุ ๖๕ ปี เป็นผู้สูงอายุ/ครอบครัวยากจน/ประสบความ ยากลำบากในการดำรงชีวิต
- ๑.๔ นายทองพูน เรืองชาญ อายุ ๖๑ ปี เป็นผู้พิการทางการเคลื่อนไหว

๒. หมู่ที่ ๑๑ จำนวน ๑ ราย ดังนี้

- ๒.๑ นายบุญเกิน ภูลายดอก อายุ ๘๓ ปี เป็นผู้สูงอายุ/ครอบครัวยากจน/ขาดแคลนด้าน อาหาร/ด้านที่อยู่อาศัย/ประสบความยากลำบากในการดำรงชีวิต

๓. หมู่ที่ ๑๒ จำนวน ๒ ราย ดังนี้

- ๓.๑ นายจันลา ญาติประชุม อายุ ๘๓ ปี เป็นผู้สูงอายุ/ครอบครัวยากจน/ขาดแคลนด้าน อาหาร/ด้านที่อยู่อาศัย/ประสบความยากลำบากในการดำรงชีวิต
- ๓.๒ นางทองใส ภูจอมขำ อายุ ๗๗ ปี เป็นผู้สูงอายุ/ขาดแคลนด้านอาหาร/ประสบความ ยากลำบากในการดำรงชีวิต

/๔. หมู่ที่ ๑๖...

๔. หมู่ที่ ๑๖ จำนวน ๑๐ ราย ดังนี้

- ๔.๑ นางพวงมาลัย แทนทอง อายุ ๗๖ ปี เป็นสูงอายุและป่วยติดเตียง/ครอบครัวยากจน/ไม่มีบ้านพักอาศัยเป็นของตนเอง/ประสบความยากลำบากในการดำรงชีวิต
- ๔.๒ นางจันทร์เพ็ญ เพชรมิติ อายุ ๕๗ ปี ครอบครัวมีรายได้น้อย/สมาชิกในครอบครัวเป็นเด็กจำนวน ๕ คน/ประสบความยากลำบากในการดำรงชีวิต
- ๔.๓ นางสุดใจ ไชยหานิจ อายุ ๔๙ ปี สามเณยชีวิต/ไม่มีอาชีพ
- ๔.๔ นายแสงจันทร์ นาสี อายุ ๖๙ ปี เป็นสูงอายุและป่วยร่างกายอ่อนแรง/ครอบครัวยากจน/บ้านถูกยึด/ประสบความยากลำบากในการดำรงชีวิต
- ๔.๕ นางคำพลอย ภูพานี อายุ ๖๐ ปี เป็นผู้สูงอายุ/ไม่มีอาชีพ
- ๔.๖ นางเพชรจันทร์ สิงห์ธนะ อายุ ๖๖ ปี เป็นผู้สูงอายุ/สามเณยชีวิต/มีรายได้น้อย
- ๔.๗ นางสาวสมร แสนโคต อายุ ๖๙ ปี เป็นผู้สูงอายุ/สามเณยชีวิต/ไม่มีอาชีพ/ครอบครัวยากจน/ไม่มีบ้านพักอาศัยเป็นของตนเอง/ประสบความยากลำบากในการดำรงชีวิต
- ๔.๘ นางประมวล มาตรงามเมือง อายุ ๖๕ ปี เป็นผู้สูงอายุ/สามเณยชีวิต/ครอบครัวมีรายได้น้อย
- ๔.๙ นางสาวพงษ์ ศรีทองอินทร์ อายุ ๕๘ ปี สามเณยชีวิต/ไม่มีอาชีพ/ครอบครัวยากจน/ประสบความยากลำบากในการดำรงชีวิต
- ๔.๑๐ นางทองจันทร์ ภูชะมุด อายุ ๗๐ ปี สามเณยชีวิต/ครอบครัวยากจน/ขาดแคลนด้านอาหาร/ประสบความยากลำบากในการดำรงชีวิต

๕. หมู่ที่ ๑๘ จำนวน ๒ ราย ดังนี้

- ๕.๑ นางอรวิ ปีกเกโส อายุ ๕๓ ปี สามเณยชีวิต/เป็นผู้พิการป่วยร่างกายอ่อนแรงช่วยเหลือตนเองลำบาก/ไม่มีรายได้/ขาดแคลนด้านอาหาร/ประสบความยากลำบากในการดำรงชีวิต
- ๕.๒ นายเลน ทองคำ อายุ ๘๙ ปี เป็นผู้สูงอายุและป่วยติดเตียงช่วยเหลือตัวเองไม่ได้ขาดแคลนด้านอาหารและผ้าอ้อมสำหรับผู้ใหญ่/ประสบความยากลำบากในการดำรงชีวิต

ข้อเสนอเพื่อพิจารณา

งานสังคมสงเคราะห์ กองสวัสดิการสังคม ได้ดำเนินการออกสำรวจข้อเท็จจริงและสรุปข้อมูลผู้ยื่นขอรับความช่วยเหลือด้านการส่งเสริมและพัฒนาคุณภาพชีวิต จำนวน ๑๙ ราย เป็นที่เรียบร้อยแล้ว รายละเอียดตามเอกสารแนบท้าย เห็นควรเสนอคณะกรรมการศูนย์ช่วยเหลือประชาชนองค์การบริหารส่วนตำบลเพื่อพิจารณาให้ความช่วยเหลือตามระเบียบและหลักเกณฑ์ฯ ต่อไป

จึงเรียนมาเพื่อโปรดพิจารณาและดำเนินการในส่วนที่เกี่ยวข้องต่อไป



(นางสาวอรติ โกมะทองวงศ์)
นักพัฒนาชุมชนปฏิบัติการ

/ความเห็นของ...

ความเห็นของผู้อำนวยการกองสวัสดิการสังคม

เห็นควรเสนอที่ปรึกษาโครงการเพื่อช่วยเหลือประชาชน ที่ปรึกษาทก ในกิจการในเครือ



(นายทินกร บุญราศรี)

ผู้อำนวยการกองสวัสดิการสังคม

ความเห็นของปลัดองค์การบริหารส่วนตำบลยางตลาด

เห็นควรไม่ส่งเรื่องไปทก

(นายสมัย ภูคกงั่ว)

ปลัดองค์การบริหารส่วนตำบลยางตลาด

ความเห็นนายกองค์การบริหารส่วนตำบลยางตลาด

ดำเนินการตามเสนอ



(นายวราพงษ์ เศรษฐ์รักษา)

นายกองค์การบริหารส่วนตำบลยางตลาด



(นาย วราพงษ์ เศรษฐ์รักษา)

หมู่ที่ 5 บ้านเปลือย จำนวน 4 ราย

รายที่ 1 นางสมบัติ ภูพิช อายุ 78 ปี ปัจจุบันอาศัยอยู่บ้านเลขที่ 14 หมู่ที่ 5 ตำบลยางตลาด อำเภอยางตลาด
สาวแหกรคว่ำเรือน



นางสมบัติ อายุ 78 ปี

ผู้พิการ

อายุ 37 ปี (ผู้ดูแลเป็นหลาน)



นางสมบัติ ภูพิช (ต่อ)

นางสมบัติ ภูพิช อายุ 78 ปี เป็นผู้สูงอายุและผู้พิการ ประเภท 4 พิการทางจิตใจหรือพฤติกรรม

- ไม่ได้ประกอบอาชีพ มีรายรับจากการรับเบี้ยยังชีพผู้สูงอายุเดือนละ 700 บาท และจากเบี้ยความพิการ 800 บาท

ลักษณะของครอบครัว อาศัยอยู่เพียงลำพัง เนื่องจากสามีเสียชีวิต และพี่สาวที่อาศัยอยู่ด้วยก็เสียชีวิต มีผู้ดูแลซึ่งเป็นหลาน อาศัยอยู่บ้าน
 หลังอื่น ไม่ได้พักอาศัยอยู่กับนางสมบัติ

สภาพปัญหาที่พบ

นางสมบัติ ภูพิช ตามองไม่ค่อยเห็น สภาพร่างกายซูบผอม ไม่ได้สวมเสื้อผ้า อาศัยอยู่ในบ้านเพียงลำพัง สภาพในบ้านไม่ได้รับการดูแลและ
 ทำความสะอาดตามสุขลักษณะ สภาพในบ้านไม่มีไฟฟ้า ไม่มีอุปกรณ์อำนวยความสะดวกเลย อยู่แบบอนาถา

จากการสอบถามผู้ดูแล คือ นางอรอนงค์ เรืองชาญ ซึ่งเป็นหลาน เป็นคนจัดหาอาหารและนำไปส่งให้นางสมบัติ ภูพิช ทุกวัน วันละ 2 ครั้ง
 และอาบน้ำให้ทุกวัน แต่จากสภาพที่เจ้าหน้าที่พบเหมือนไม่ได้อาบน้ำมาหลายวันแล้ว

ความช่วยเหลือที่ต้องการ เครื่องอุปโภค/บริโภค หรือแล้วแต่จะเห็นสมควร

สภาพที่อยู่อาศัยของ นางสาวสมบัติ ภูพิช

ภาพบริเวณด้านนอกที่พักอาศัย



นางสาวสมบัติ ภูพิช (ต่อ)

ภาพภายในบ้าน (บริเวณที่นางสาวสมบัติ อาศัยอยู่)



ภาพบริเวณด้านหลังบ้าน



ภาพเจ้าหน้าที่ลงพื้นที่สอบข้อเท็จจริงร่วมกับ อสม.



หมู่ที่ 5 บ้านเปลือย (รายชื่อ 2)

รายชื่อ 2 นางแหวน สิงหามาศย์ อายุ 77 ปี ปัจจุบันอาศัยอยู่บ้านเลขที่ 82 หมู่ที่ 5 ตำบลยางตลาด อำเภอยางตลาด
สภาทรวงครัวเรือน

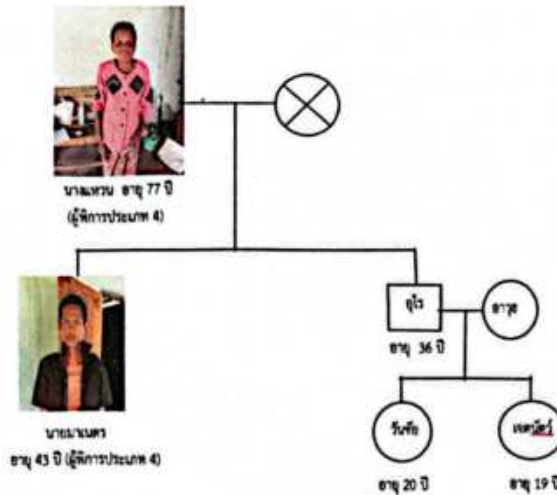

นางแหวน สิงหามาศย์ (ต่อ)

นางแหวน สิงหามาศย์ อายุ 77 ปี เป็นผู้สูงอายุและผู้พิการ ประเภท 4 พิการทางจิตใจหรือพฤติกรรม

- ไม่ได้ประกอบอาชีพ มีรายรับจากการรับเบี้ยยังชีพผู้สูงอายุเดือนละ 700 บาท / เบี้ยความพิการ 800 บาท และจากเบี้ยความพิการของลูกชาย 800 บาท (นายมานะ อันสืบสาย พิการทางจิตใจและพฤติกรรม) และจากลูกสาวที่เป็นค้าซื้ออาหารแต่ละวัน โดยจะให้เงินวันละ 100 บาท หากวันไหนไม่ได้ซื้ออาหารมาให้ ถ้าวันไหนซื้ออาหารมาให้ก็จะไม่ได้ให้เงิน

ลักษณะของครอบครัว มีสมาชิกในครอบครัว จำนวน 3 คน ประกอบด้วย

- 1.นางแหวน สิงหามาศย์ อายุ 77 ปี เป็นผู้พิการทางจิตใจหรือพฤติกรรม ไม่ได้ประกอบอาชีพ
- 2.นายมานะ อันสืบสาย (ลูกชาย) อายุ 43 ปี เป็นผู้พิการทางจิตใจหรือพฤติกรรม ไม่ได้ประกอบอาชีพ
- 3.นางสาวรู อันสืบสาย(ลูกสาว) อายุ 36 ปี ปัจจุบันอาศัยอยู่กับครอบครัวของสามี ประกอบอาชีพ พนักงานจ้างป้อน้ำมัน รายได้ต่อเดือนประมาณ 9,000บาท

สภาพปัญหา (สรุปข้อมูลภาพรวมครัวเรือน)

- อาศัยอยู่กับลูกชายเพียง 2 คน พิการทางจิตใจหรือพฤติกรรมทั้งสองคน แต่สามารถพูดคุยรู้เรื่อง
- สภาพหน้าบ้านเป็นพื้นต่างระดับ หากมีฝนค่าน้ำจะท่วมขังบริเวณหน้าบ้าน
- ไม่มีอาชีพ ไม่มีรายได้ ไม่มีที่ทำกิน รายได้หลักมาจากเบี้ยยังชีพผู้สูงอายุ เบี้ยคนพิการของตนเองและลูกชาย ทำให้มีรายได้ไม่เพียงพอต่อการดำรงชีพ

ความช่วยเหลือที่ต้องการ ต้องการส่งกะสีไว้มุ่งหลังคาห้องครัว หรือดินถมบริเวณหน้าบ้าน หรือแล้วแต่จะเห็นสมควร

สภาพที่อยู่อาศัยของ นางแหวน สิงหามาศย์

ภาพบริเวณด้านหน้าที่พักอาศัย



ภาพบริเวณด้านข้างที่พักอาศัยซึ่งทำเป็นครัว



สภาพที่อยู่อาศัยของ นางแหวน สิงหามาศย์

หลังคาด้านข้างที่พักอาศัยที่ทำเป็นครัว



บริเวณภายในที่พักอาศัย



สภาพที่อยู่อาศัยของ นางแหวน สิงหามาศย์

ภาพห้องน้ำ



ภาพเจ้าหน้าที่ลงพื้นที่สอบข้อเท็จจริงร่วมกับ อสม.



หมู่ที่ 16 บ้านดอนยุง จำนวน 10 ราย

รายที่ 1 นางพวงมาลัย แท่นทอง อายุ 76 ปี ปัจจุบันอาศัยอยู่บ้านเลขที่ 9 หมู่ที่ 16 ตำบลยางตลาด อำเภอยางตลาด
สหกรณ์ครัวเรือน



นางพวงมาลัย อายุ 76 ปี

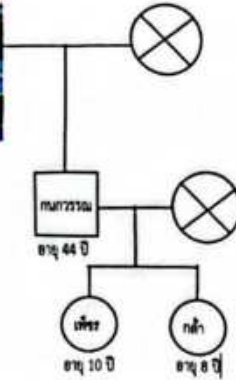

นางพวงมาลัย แท่นทอง

ลักษณะของครอบครัว มีสมาชิกที่อาศัยอยู่ในครอบครัว จำนวน 4 คน ประกอบด้วย

1. นางพวงมาลัย แท่นทอง อายุ 76 ปี ไม่ได้ประกอบอาชีพ เนื่องจากป่วยนอนติดเตียง ช่วยเหลือตัวเองไม่ได้ ต้องมีคนคอยดูแลตลอด คอยเปลี่ยนผ้าอ้อม มีโรคประจำตัว ความดันสูง ไชมัน มีรายรับจากเบี้ยผู้สูงอายุ 700 บาท และจากบัตรสวัสดิการแห่งรัฐ
2. นางกนกวรรณ มั่นกลาง อายุ 44 ปี (ลูกสาว) ประกอบอาชีพรับจ้างรายวัน ร้านขายวัสดุก่อสร้าง รายได้ประมาณเดือนละ 8,000 บาท
3. ค.ช.เพชร อายุ 10 ปี กำลังศึกษาอยู่ชั้น ป.4 โรงเรียนพินิจราษฎร์บำรุง
4. ค.ช.กล้า อายุ 8 ปี กำลังศึกษาอยู่ชั้น ป.2 โรงเรียนพินิจราษฎร์บำรุง

สภาพปัญหา (สรุปข้อมูลสภาพครัวเรือน)

- นางพวงมาลัย แท่นทอง มีปัญหาด้านสุขภาพ ป่วยติดเตียงช่วยเหลือตัวเองไม่ได้ประมาณ 1 ปี แล้ว
 - ไม่มีที่ดินและบ้านเป็นของตนเอง ต้องเช่าบ้านอยู่
 - ค่าเช่าบ้านเดือนละ 2,000 บาท /ค่าน้ำค่าไฟประมาณเดือนละ 600-700 บาท
 - ค่าใช้จ่ายที่ต้องซื้อผ้าอ้อมสำหรับผู้ใหญ่เดือนละประมาณ 2,000 บาท (ต้องใช้ไม่ต่ำกว่า 3 แผ่นต่อวัน) และต้องมีค่าใช้จ่ายในการไปพบแพทย์ทุกเดือน ค่าใช้จ่ายในการอุปโภคบริโภค ค่าใช้จ่ายในการเรียนของหลาน 2 คน ครอบครัวมีฐานะยากจน มีรายได้ไม่เพียงพอต่อการดำรงชีพ
- ความช่วยเหลือที่ต้องการ** เงินไว้เป็นค่าใช้จ่ายในการดำรงชีพและค่าใช้จ่ายในการดูแลสุขภาพตนเอง, ผ้าอ้อมสำเร็จรูป หรือแล้วแต่จะเห็นสมควร

สภาพที่อยู่อาศัยของ นางพวงมาลัย แทนทอง

ภาพบริเวณด้านหน้าที่พักอาศัย (บ้านเช่า)



สภาพที่อยู่อาศัยของ นางพวงมาลัย แทนทอง

ภาพนางพวงมาลัย แทนทอง (ป่วยติดเตียง)



ภาพภายในบ้าน



ภาพเจ้าหน้าที่ลงพื้นที่สอบข้อเท็จจริงร่วมกับผู้นำชุมชน



หมู่ที่ 18 บ้านไทยเจริญ จำนวน 2 ราย

รายที่ 1 นางอรวิ ปักเกโส อายุ 53 ปี ปัจจุบันอาศัยอยู่บ้านเลขที่ 61 หมู่ที่ 18 ตำบลยางตลาด อำเภอยางตลาด
สหกรณ์ครัวเรือน

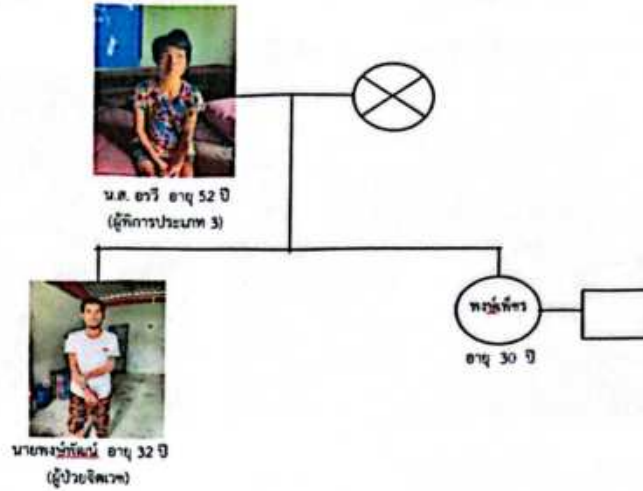

นางอรวิ ปักเกโส

ลักษณะของครอบครัว มีสมาชิกที่อาศัยอยู่ในครอบครัว จำนวน 3 คน ประกอบด้วย

1. นางอรวิ ปักเกโส อายุ 53 ปี ไม่ได้ประกอบอาชีพ เป็นผู้พิการทางการเคลื่อนไหว เนื่องจากป่วยและร่างกายอ่อนแรง ต้องใช้เครื่องพยุงในการเดิน มีรายรับจากเบี้ยความพิการ เดือนละ 800 บาท
2. นายพงษ์ศักดิ์ สีสันต์ อายุ 32 ปี (ลูกชาย) ไม่ได้ประกอบอาชีพ เป็นผู้ป่วยจิตเวช (จากการเสพยา) ต้องทานยาต่อเนื่อง และต้องไปพบแพทย์ที่โรงพยาบาลจิตเวชขอนแก่น เป็นประจำ
3. นายพงษ์เพชร สีสันต์ อายุ 30 ปี ประกอบอาชีพ พนักงานส่งเอกสาร อยู่กรุงเทพฯ อาศัยอยู่กับภรรยาและลูกชาย 1 คน ที่กรุงเทพฯ รายได้ประมาณเดือนละ 12,000 บาท แต่ไม่ได้ส่งเสียเงินมาให้แม่

สภาพปัญหา (สรุปข้อมูลภาพรวมครัวเรือน)

- สามีเสียชีวิต / ไม่มีที่ดินทำกิน / บ้านตั้งอยู่ในที่ดินของญาติ / ไม่มีอาชีพ มีรายรับเพียงเบี้ยความพิการของตนเองเดือนละ 800 บาท
- อาศัยอยู่ด้วยกันกับลูกชายที่ขาดสติสัมปชัญญะ พูดคุยไม่รู้เรื่อง นั่งพูดคนเดียวทั้งวัน ต้องทานยาต่อเนื่อง หากไม่ได้รับยาจะมีอาการหลอน/อาละวาด
- ครอบครัวยากจน/การกินอยู่เป็นไปอย่างยากลำบาก ต้องอาศัยพี่สาว (เป็นผู้ดูแล) คอยหาอาหารมาให้ และพี่สาวก็อยู่ในภาวะขาดแคลนไม่มีรายได้แน่นอน
- ไม่มีค่าใช้จ่ายที่ต้องให้ลูกชายไปพบแพทย์ตามนัด (ค่าจ้างเหมารถให้คนพาไป)
- รายได้ไม่เพียงพอกับค่าใช้จ่ายในการดำรงชีพ

ความช่วยเหลือที่ต้องการ เงินเพื่อเป็นค่าใช้จ่ายในการดำรงชีพ หรือถ้าวัดจะเห็นสมควร

สภาพที่อยู่อาศัยของ นางอรวี ปักเกโส

ภาพภายนอกบ้าน



ภาพภายในบ้าน



สภาพที่อยู่อาศัยของ นางอรวี ปักเกโส

ภาพนางอรวี ปักเกโส (แขนขาอ่อนแรง)



ภาพนายพงษ์พัฒน์ สีสันต์ (ผู้ป่วยจิตเวช)



ภาพเจ้าหน้าที่ลงพื้นที่สอบข้อเท็จจริงร่วมกับผู้นำชุมชนและ อสม.



หมู่ที่ 18 บ้านไทยเจริญ (รายชื่อ 2)

รายชื่อ 2 นายเลน ทองคำ อายุ 89 ปี ปัจจุบันอาศัยอยู่บ้านเลขที่ หมู่ที่ 18 ตำบลยางตลาด อำเภอยางตลาด
สวทรรคครัวเรือน

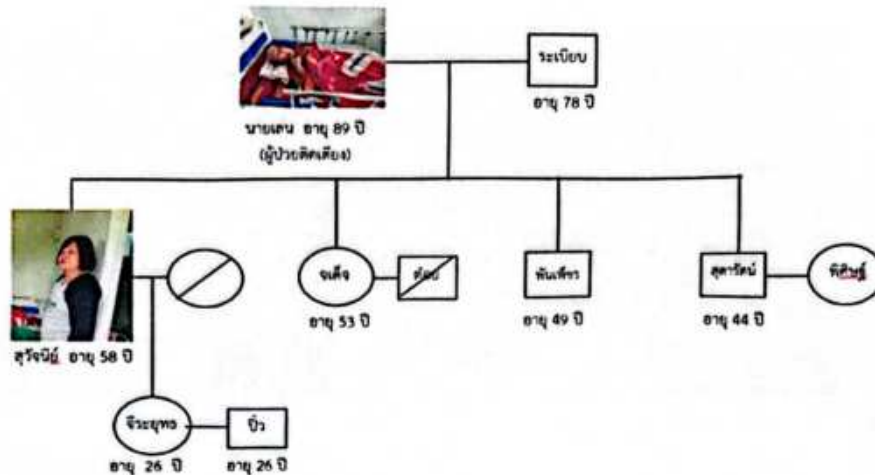

นายเลน ทองคำ

ลักษณะของครอบครัว มีสมาชิกอยู่ในครอบครัว จำนวน 7 คน ประกอบด้วย

1. นายเลน ทองคำ อายุ 89 ปี เป็นผู้ป่วยติดเตียง ไม่สามารถช่วยเหลือตัวเอง ต้องมีคนคอยดูแลตลอด ได้รับเบี้ยผู้สูงอายุเดือนละ 800 บาท
2. นางระเบียบ ทหารวิเศษ อายุ 78 ปี ไม่ได้ประกอบอาชีพ มีโรคประจำตัว เบาหวาน ได้รับเบี้ยยังชีพผู้สูงอายุเดือนละ 700 บาท
3. นางสุวัจนีย์ จิระพานิช อายุ 58 ปี (ลูกสาว) ไม่ได้ประกอบอาชีพ เนื่องจากต้องคอยดูแลพ่อ (นายเลน) มีรายรับจากลูกชายส่งให้เดือนละ 10,000 บาท
4. นายจิระยุทธ จิระพานิช อายุ 26 ปี (หลาน) ลูกของนางสุวัจนีย์ ประกอบอาชีพ ขายออนไลน์ อาศัยอยู่กับภรรยาที่จังหวัดขอนแก่น แต่ส่งเสียเงินให้แม่ไว้คอยดูแลเดือนละ 10,000 บาท และส่งให้ยายเดือนละ 3,000 บาท
5. นายเจียง ทหารวิเศษ อายุ 53 ปี (ลูกชาย) อาชีพธุรกิจส่วนตัว รับซื้อของเก่า ส่งเสียเงินให้แม่เดือนละ 4,000 บาท
6. นางสาวพันเพชร ทหารวิเศษ อายุ 49 ปี (ลูกสาว) ประกอบอาชีพธุรกิจส่วนตัว ขายแว่นตา
7. นางสุภารัตน์ ชื่นบุญเพิ่ม อายุ 44 ปี อาชีพ ทำนา อาศัยอยู่กับสามี

สภาพปัญหา (สรุปข้อมูลภาพรวมครัวเรือน)

- นายเลน ทองคำ เป็นผู้สูงอายุและป่วยติดเตียง ช่วยเหลือตัวเองไม่ได้ มีโรคประจำตัว พาร์กินสัน ลูกสาว (นางสุวัจนีย์) ต้องคอยดูแลเปลี่ยนผ้าอ้อมวันละ 4-5 ครั้ง และต้องป้อนข้าวป้อนน้ำ (อาหารเหลว) ไม่สามารถไปประกอบอาชีพได้ ประกอบกับนางระเบียบ ทหารวิเศษ (ภรรยา) ก็ป่วยเป็นโรคเบาหวาน ต้องไปพบแพทย์เป็นประจำตามนัด ซึ่งมีค่าใช้จ่ายในการดูแลรักษา และค่าใช้จ่ายในการซื้อผ้าอ้อมสำหรับผู้ใหญ่/นม/อาหารเหลว
- ความช่วยเหลือที่ควร** ผ้าอ้อมสำหรับผู้ใหญ่ /นม/อาหารเหลว หรือเครื่องอุปโภค/บริโภค หรือแล้วแต่จะเห็นสมควร

สภาพที่อยู่อาศัยของ นายเลน ทองคำ



สภาพที่อยู่อาศัยของ นายเลน ทองคำ



ภาพเจ้าหน้าที่ลงพื้นที่สอบข้อเท็จจริงร่วมกับผู้นำชุมชนและ อสม.

