รายงานผลการติดตามและประเมินผลแผนพัฒนา
องค์การบริหารส่วนตำบลยางตลาด
อำเภอยางตลาด จังหวัดกาฬสินธุ์

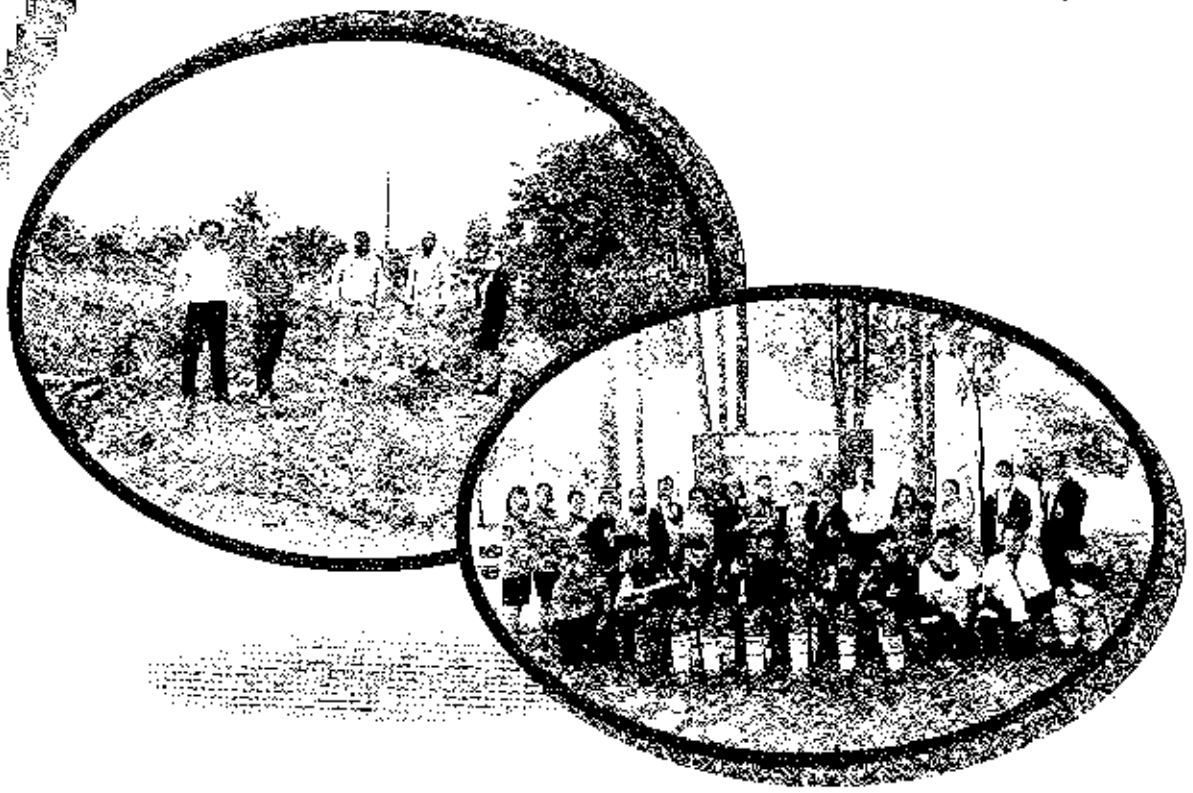

ประจำปีงบประมาณ พ.ศ.๒๕๖๔
(รอบเดือนเมษายน ๒๕๖๔)

สำนักงานปลัด องค์การบริหารส่วนตำบลยางตลาด
อำเภอยางตลาด จังหวัดกาฬสินธุ์
โทรศัพท์ / โทรสาร ๐๔๓ – ๘๔๐๑๖๑

รายงานผลการติดตามและประเมินผลแผนพัฒนา
องค์การบริหารส่วนตำบลยางตลาด
อำเภอยางตลาด จังหวัดกาฬสินธุ์

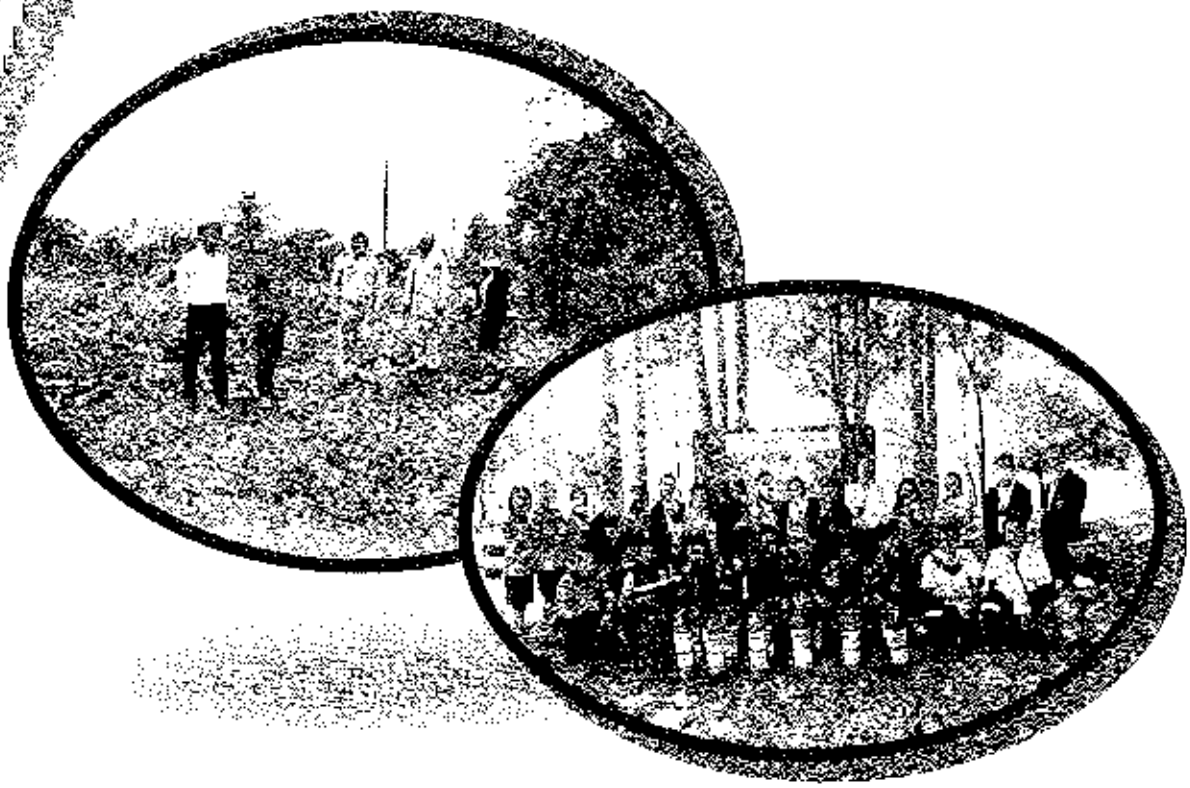

ประจำปีงบประมาณ พ.ศ.๒๕๖๔
(รอบเดือนเมษายน ๒๕๖๔)

สำนักงานปลัด องค์การบริหารส่วนตำบลยางตลาด
อำเภอยางตลาด จังหวัดกาฬสินธุ์
โทรศัพท์ / โทรสาร ๐๔๓ – ๘๔๐๑๖๑

ประกาศองค์การบริหารส่วนตำบลยางตลาด
เรื่อง รายงานการติดตามและประเมินผลแผนพัฒนาองค์การบริหารส่วนตำบลยางตลาด
ประจำปีงบประมาณ พ.ศ. ๒๕๖๔ (รอบเดือนเมษายน)

.....

ตามระเบียบกระทรวงมหาดไทย ว่าด้วยการจัดทำแผนพัฒนาของขององค์กรปกครองส่วนท้องถิ่น พ.ศ.๒๕๔๘ หมวด ๖ การติดตามและประเมินผลแผนพัฒนา และแก้ไขเพิ่มเติมจนถึง (ฉบับที่ ๓) พ.ศ.๒๕๖๑ ข้อ ๑๒ กำหนดให้คณะกรรมการติดตามและประเมินผลแผนพัฒนาท้องถิ่นรายงานและเสนอความเห็นซึ่งได้จากการติดตามและประเมินผลแผนพัฒนาต่อผู้บริหารท้องถิ่น เพื่อให้ผู้บริหารท้องถิ่นเสนอต่อสภาท้องถิ่น และคณะกรรมการพัฒนาท้องถิ่น พร้อมทั้งประกาศผลการติดตามและประเมินผลแผนพัฒนาให้ประชาชนในท้องถิ่นทราบในที่เปิดเผยภายในสิบห้าวันนับแต่วันรายงานผลและเสนอความเห็นดังกล่าว และต้องปิดประกาศไว้เป็นระยะเวลาไม่น้อยกว่าสามสิบวันโดยอย่างน้อยปีละหนึ่งครั้งภายในเดือนธันวาคมของทุกปี

เพื่อให้เป็นไปตามระเบียบกระทรวงมหาดไทย ว่าด้วยการจัดทำแผนพัฒนาของขององค์กรปกครองส่วนท้องถิ่น พ.ศ.๒๕๔๘ หมวด ๖ การติดตามและประเมินผลแผนพัฒนา และแก้ไขเพิ่มเติมจนถึง (ฉบับที่ ๓) พ.ศ.๒๕๖๑ ข้อ ๑๒ องค์การบริหารส่วนตำบลยางตลาด จึงประกาศรายงานการติดตามและประเมินผลแผนพัฒนาองค์การบริหารส่วนตำบลยางตลาด ประจำปีงบประมาณ พ.ศ. ๒๕๖๔ รอบเดือนเมษายน ของคณะกรรมการติดตามและประเมินผลแผนพัฒนาองค์การบริหารส่วนตำบลยางตลาด รายละเอียดปรากฏตามรายงานผลการติดตามและประเมินผลแผนพัฒนาองค์การบริหารส่วนตำบลยางตลาด แนบท้ายประกาศนี้

จึงประกาศมาให้ทราบโดยทั่วกัน

ประกาศ ณ วันที่ ๑๖ เดือนเมษายน พ.ศ. ๒๕๖๔

(ลงชื่อ)
(นายสมหมาย ทับเศรี)
นายกองค์การบริหารส่วนตำบลยางตลาด

สารบัญ

หน้า

ส่วนที่ ๑ บทนำ

- ความสำคัญของการติดตามและประเมินผลแผนพัฒนาท้องถิ่น ๑-๒
- วัตถุประสงค์ของการติดตามและประเมินผล ๓
- ขั้นตอนการติดตามและประเมินผล ๓-๔
- เครื่องมือที่ใช้ในการติดตามและประเมินผล ๕
- ประโยชน์ของการติดตาม ๖
- คณะกรรมการติดตาม ๗-๘

ส่วนที่ ๒ การติดตามและประเมินผล

- ยุทธศาสตร์และแนวทางการพัฒนา ๙-๑๑
- วิสัยทัศน์, พันธกิจ, จุดมุ่งหมายเพื่อการพัฒนา ๑๒
- สรุปผลการติดตามและประเมินผล ปีงบประมาณ พ.ศ.๒๕๖๓ ๑๓–๑๘
  (ระหว่างเดือนตุลาคม ๒๕๖๒ ถึงเดือนกันยายน ๒๕๖๓)
- แนวทางการติดตามและประเมินผล ปีงบประมาณ พ.ศ.๒๕๖๔ ๑๙-๒๕

ส่วนที่ ๓ ผลการวิเคราะห์การติดตามและประเมินผล

- สรุปคะแนนประเมินผลยุทธศาสตร์ ๒๖–๓๔
- ข้อมูลสภาพทั่วไปและข้อมูลพื้นฐาน ๓๕-๔๐

ส่วนที่ ๔ สรุปผล ข้อสังเกตและข้อเสนอแนะ

- สรุปผลการพัฒนาท้องถิ่นในภาพรวม
  - จำนวนโครงการและงบประมาณตามแผนพัฒนาท้องถิ่นฯ ๔๑-๔๓
  - การวิเคราะห์เพื่อพัฒนาท้องถิ่น ๔๔-๔๖
  - ผลการดำเนินงานตามแผนพัฒนาปีงบประมาณ พ.ศ. ๒๕๖๔ ๔๗-๔๘
  - การเบิกจ่ายงบประมาณ ประจำปีงบประมาณ พ.ศ. ๒๕๖๔ ๔๙
  - ผลการดำเนินงานเงินอุดหนุนเฉพาะกิจและผลติดตามและประเมิน ๕๐-๕๓
  - ปัญหาและอุปสรรคในการปฏิบัติงาน ข้อเสนอแนะ ข้อเสนอเพื่อปฏิบัติ ๕๔

ภาคผนวก

- ภาพถ่ายโครงการ/กิจกรรมที่ดำเนินการภายในปีงบประมาณ พ.ศ. ๒๕๖๔
  (ระหว่างเดือนตุลาคม ๒๕๖๓ - เดือนมีนาคม ๒๕๖๔)

คำนำ

ด้วยระเบียบกระทรวงมหาดไทย ว่าด้วยการจัดทำแผนพัฒนาขององค์กรปกครองส่วนท้องถิ่น พ.ศ. ๒๕๔๘ หมวด ๖ ข้อ ๒๙ และระเบียบกระทรวงมหาดไทย ว่าด้วยการจัดทำแผนพัฒนาขององค์กรปกครองส่วนท้องถิ่น (ฉบับที่ ๒) พ.ศ. ๒๕๕๙ ข้อ ๑๓ และ ข้อ ๑๔ ได้กำหนดให้มีการดำเนินการติดตามและประเมินผลแผนพัฒนาขององค์กรปกครองส่วนท้องถิ่น โดยคณะกรรมการติดตามและประเมินแผนพัฒนามีหน้าที่ดำเนินการติดตามและประเมินผลแผนพัฒนาขององค์กรปกครองส่วนท้องถิ่น ซึ่งคณะกรรมการจะต้องดำเนินการกำหนดแนวทาง วิธีการในการติดตามและประเมินผลแผนพัฒนา ดำเนินการติดตามและประเมินผลแผนพัฒนา รายงานผลและเสนอความเห็นซึ่งได้จากการติดตามและประเมินผลแผนพัฒนาต่อผู้บริหารท้องถิ่น เพื่อให้ผู้บริหารท้องถิ่นเสนอต่อสภาท้องถิ่น และคณะกรรมการพัฒนาท้องถิ่น พร้อมทั้งประกาศผลการติดตามและประเมินผลแผนพัฒนาให้ประชาชนในท้องถิ่นทราบในที่เปิดเผยภายในสิบห้าวันนับแต่วันรายงานผลและเสนอความเห็นดังกล่าว และต้องปิดประกาศไว้เป็นระยะเวลาไม่น้อยกว่าสามสิบวันโดยอย่างน้อยปีละหนึ่งครั้งภายในเดือนธันวาคมของทุกปี และคณะกรรมการติดตามและประเมินผลแผนพัฒนาองค์การบริหารส่วนตำบลยางตลาด ได้กำหนดให้มีการติดตามฯ อย่างน้อยปีละสองครั้งภายในเดือนเมษายนและเดือนธันวาคมของทุกปี

ดังนั้น เพื่อให้เป็นไปตามระเบียบกระทรวงมหาดไทยฯ และมติคณะกรรมการติดตามและประเมินผลแผนพัฒนาฯ ดังกล่าว คณะกรรมการติดตามและประเมินผลแผนพัฒนาองค์การบริหารส่วนตำบลยางตลาด จึงได้ดำเนินการติดตามและประเมินผลแผนพัฒนาองค์การบริหารส่วนตำบลยางตลาด ประจำปีงบประมาณ พ.ศ. ๒๕๖๔ (รอบเดือนเมษายน พ.ศ. ๒๕๖๔) ขึ้น เพื่อรายงานและเสนอความเห็นที่ได้จากการติดตามให้นายกองค์การบริหารส่วนตำบลยางตลาดทราบ คณะกรรมการหวังเป็นอย่างยิ่งว่ารายงานผลการติดตามฉบับนี้จะสามารถเป็นประโยชน์อย่างยิ่งในการพัฒนาองค์การบริหารส่วนตำบลยางตลาด สามารถแก้ไขปัญหาให้กับประชาชนได้ และประชาชนเกิดความพึงพอใจสูงสุด

คณะกรรมการติดตามและประเมินผลแผนพัฒนา
องค์การบริหารส่วนตำบลยางตลาด

ส่วนที่ ๑
บทนำ

๑. ความมีสำคัญของการติดตามและประเมินผล

การติดตาม (Monitoring) และ การประเมิน (Evaluation) เป็นกระบวนการที่แตกต่างกันมีจุดหมายไม่เหมือนกัน แต่กระบวนการทั้งสองมีความเกี่ยวข้องสัมพันธ์กัน และเมื่อนำแนวคิดและหลักการติดตามและประเมินผล (Monitoring and Evaluation) มาประสานให้ด้วยกันอย่างเหมาะสม จะช่วยให้ผู้บริหารท้องถิ่น พนักงานส่วนตำบล พนักงานจ้าง สมาชิกสภาท้องถิ่น สามารถกำกับดูแล ทบทวน และพัฒนางาน พัฒนาท้องถิ่นตามแผนงาน โครงการได้อย่างมีประสิทธิภาพและประสิทธิผล การติดตามและประเมินผลแผนพัฒนาท้องถิ่นขององค์การบริหารส่วนตำบลยางตลาด จึงเป็นการติดตามผลที่ให้ความสำคัญ ดังนี้

๑. ผลการปฏิบัติงานของผู้รับผิดชอบแต่ละแผนงาน โครงการเพื่อการพัฒนาองค์การบริหารส่วนตำบลยางตลาดหรือกิจกรรมต่างๆ ที่ดำเนินการหรือไม่ได้ดำเนินการตามแผนพัฒนาท้องถิ่นที่ได้กำหนดไว้หรือไม่ รวมทั้งงบประมาณในการดำเนินงาน

๒. ผลการใช้ปัจจัยหรือทรัพยากรต่างๆ ในการพัฒนาองค์การบริหารส่วนตำบลยางตลาด ตรวจสอบดูว่าแผนงาน โครงการเพื่อการพัฒนาได้รับปัจจัยหรือทรัพยากรทั้งด้านปริมาณ และคุณภาพตามระยะเวลาที่กำหนดไว้หรือไม่อย่างไร

๓. ผลการดำเนินงาน ตรวจสอบดูว่าได้ผลตรงตามเป้าหมายที่กำหนดไว้หรือไม่เพียงใด มีปัญหาอุปสรรคอะไรบ้าง ทั้งในด้านการจัดทำแผนพัฒนาท้องถิ่น การดำเนินการตามแผนงานและโครงการเพื่อการพัฒนาท้องถิ่น และขั้นตอนต่าง ๆ ในการดำเนินการตามโครงการเพื่อการพัฒนาท้องถิ่น

๔. ความสำคัญของการติดตามและประเมินแผนเป็นเครื่องมือสำคัญในการทดสอบผลการดำเนินงานตามภารกิจขององค์กรปกครองส่วนท้องถิ่น ว่าดำเนินการได้ตามเป้าหมายที่กำหนดไว้หรือไม่ ทำให้ทราบและกำหนดทิศทางการพัฒนาได้อย่างเป็นรูปธรรมและเกิดความชัดเจนที่จะทำให้ทราบถึงจุดแข็ง (strengths) จุดอ่อน (weaknesses) โอกาส (opportunities) ปัญหาหรืออุปสรรค (threats) ของแผนพัฒนาท้องถิ่น (พ.ศ. ๒๕๖๑ - ๒๕๖๕) โครงการ กิจกรรมต่างๆ ซึ่งอาจเกิดจากผู้บริหารท้องถิ่น สมาชิกสภาท้องถิ่น ปลัดขององค์กรปกครองส่วนท้องถิ่น ผู้บริหารระดับผู้อำนวยการกอง บุคลากรขององค์กรปกครองส่วนท้องถิ่น สภาพพื้นที่และผู้มีส่วนเกี่ยวข้องเพื่อนำไปสู่การปรับปรุงแผนงาน โครงการพัฒนาให้เกิดความสอดคล้องกับสภาพพื้นแวดล้อมในสังคมภายใต้ความต้องการและความพึงพอใจของประชาชนตำบลยางตลาด

บทสรุปของความสำคัญก็คือ ในการไปสู่การวางแผนการพัฒนาในปีต่อๆ ไปเพื่อให้เกิดผลสัมฤทธิ์เชิงคุณค่าในกิจการสาธารณะมากที่สุดและเมื่อพบจุดแข็งที่ต้องเร่งรัดดำเนินการ และจะต้องมีความสุขุมรอบคอบในการดำเนินการขยายโครงการ งานต่างๆ ที่เป็นจุดแข็งและฟังรถโอกาสในการเสริมสร้างให้เกิดจุดแข็งนี้ และเมื่อพบปัญหาและอุปสรรคก็จะต้องตั้งรับให้มั่น รอโอกาสที่จะดำเนินการและตั้งมั่นอย่างสุขุมรอบคอบ พยายามลดถอยสิ่งที่เป็นปัญหาและอุปสรรค เมื่อพบจุดอ่อนต้องหยุดและถดถอยปัญหาลงให้ได้ ดำเนินการปรับปรุงให้ดีขึ้น ตั้งรับให้มั่นเพื่อรอโอกาส และสุดท้ายเมื่อมีโอกาสก็จะต้องใช้พันธมิตรหรือผู้มีส่วนได้เสียในองค์การบริหารส่วนตำบลยางตลาด ให้เกิดประโยชน์เพื่อดำเนินการขยายแผน โครงการ งานต่างๆ พร้อมการปรับปรุงและเร่งรัดดำเนินการ สิ่งเหล่านี้จะถูกค้นพบเพื่อให้เกิดการพัฒนาองค์กรปกครองส่วนท้องถิ่นโดยการติดตามและประเมินผล ซึ่งส่งผลให้เกิดกระบวนการพัฒนาอย่างเข้มแข็งและมีความยั่งยืน เป็นไปตามเป้าหมายประสงค์ที่ตั้งไว้ได้อย่างดียิ่ง

๒. วัตถุประสงค์ของการติดตามและประเมินผล

การติดตามและประเมินผลแผนพัฒนาท้องถิ่นมุ่งค้นหาแผนงาน โครงการที่ได้ดำเนินการไปแล้วว่าสิ่งใดควรดำเนินการต่อไปตามวัตถุประสงค์ของแผนงาน โครงการ หรือศึกษาระหว่างดำเนินการตามโครงการเพื่อการพัฒนาท้องถิ่นนั้นว่ามีปัญหาใดควรปรับปรุงเพื่อการบรรลุเป้าหมาย ติดตามและประเมินผลแผนงาน โครงการเพื่อการพัฒนาท้องถิ่นที่ไม่ได้ดำเนินการเป็นเพราะเหตุใด เกิดปัญหาจากเรื่องใด จึงได้กำหนดเป็นวัตถุประสงค์ได้ดังนี้

๑. เพื่อเป็นเครื่องมือในการบริหารราชการท้องถิ่นขององค์กรปกครองส่วนท้องถิ่น ซึ่งจะช่วยตอบสนองภารกิจตามอำนาจหน้าที่ของหน่วยงาน รวมทั้งปรับปรุงการปฏิบัติงานให้ดีขึ้น มีประสิทธิภาพ และประสิทธิผล

๒. เพื่อให้ทราบความก้าวหน้าการดำเนินงานตามระยะเวลาและเป้าหมายที่กำหนดไว้ สภาพผลการดำเนินงาน ตลอดจนปัญหา อุปสรรคในการพัฒนาท้องถิ่นตามภารกิจที่ได้กำหนดไว้

๓. เพื่อเป็นข้อมูลสำหรับเร่งรัด ปรับปรุง แก้ไข ข้อบกพร่องของการดำเนินงาน โครงการ การยกเลิกโครงการที่ไม่เหมาะสมหรือหมดความจำเป็นขององค์กรปกครองส่วนท้องถิ่น

๔. เพื่อทราบถึงสถานภาพการบริหารการใช้จ่ายงบประมาณขององค์กรปกครองส่วนท้องถิ่น

๕. เพื่อสร้างความรับผิดชอบของผู้บริหารท้องถิ่น ปลัด ผู้บริหารระดับกองทุกระดับขององค์กรปกครองส่วนท้องถิ่น ที่จะต้องผลักดันให้การดำเนินการตามแผนงาน โครงการต่างๆ เป็นไปอย่างมีประสิทธิภาพ บรรลุวัตถุประสงค์กับให้เกิดประโยชน์กับผู้มีส่วนได้เสีย ผู้มีส่วนเกี่ยวข้อง ประชาชนในตำบลยางตลาด หรือสังคมส่วนรวมมากที่สุด

๖. เพื่อติดตามและประเมินผลการดำเนินงานตามตัวชี้วัดร้อยละความสำเร็จของปฏิบัติงานตามแผนงาน/โครงการของกองต่างๆ ในปีงบประมาณ พ.ศ. ๒๕๖๔

๓. ขั้นตอนการติดตามและประเมินผล

ขั้นตอนที่ ๑

แต่งตั้งคณะกรรมการติดตามและประเมินผลแผนพัฒนาท้องถิ่น ตามระเบียบกระทรวงมหาดไทย ว่าด้วยการจัดทำแผนพัฒนาขององค์กรปกครองส่วนท้องถิ่น พ.ศ. ๒๕๔๘ ข้อ ๒๘ ดังนี้

ให้ผู้บริหารท้องถิ่นแต่งตั้งคณะกรรมการติดตามและประเมินผลแผนพัฒนาท้องถิ่น ประกอบด้วย

๑) สมาชิกสภาท้องถิ่นที่สภาท้องถิ่นคัดเลือกจำนวนสามคน
๒) ผู้แทนประชาคมท้องถิ่นที่ประชาคมท้องถิ่นคัดเลือกจำนวนสองคน
๓) ผู้แทนหน่วยงานที่เกี่ยวข้องที่ผู้บริหารท้องถิ่นคัดเลือกจำนวนสองคน
๔) หัวหน้าส่วนการบริหารที่คัดเลือกกันเองจำนวนสองคน
๕) ผู้ทรงคุณวุฒิที่ผู้บริหารท้องถิ่นคัดเลือกจำนวนสองคน

โดยให้คณะกรรมการเลือกกรรมการหนึ่งคนทำหน้าที่ประธานคณะกรรมการและกรรมการอีกหนึ่งคนทำหน้าที่เลขานุการของคณะกรรมการ

"กรรมการตาม ๑) ๒) ๓) ๔) และ ๕) ให้มีวาระอยู่ในตำแหน่งคราวละสี่ปีและอาจได้รับการคัดเลือกอีกก็ได้"

ขั้นตอนที่ ๒

คณะกรรมการติดตามและประเมินผลแผนพัฒนาท้องถิ่น กำหนดแนวทาง วิธีการในการติดตามและประเมินผลแผนพัฒนา ตามระเบียบกระทรวงมหาดไทย ว่าด้วยการจัดทำแผนพัฒนาขององค์กรปกครองส่วนท้องถิ่น พ.ศ. ๒๕๔๘ ข้อ ๒๙ (๑)

ขั้นตอนที่ ๓

คณะกรรมการติดตามและประเมินผลแผนพัฒนาท้องถิ่น ดำเนินการติดตามและประเมินผลแผนพัฒนา ตามระเบียบกระทรวงมหาดไทย ว่าด้วยการจัดทำแผนพัฒนาขององค์กรปกครองส่วนท้องถิ่น พ.ศ. ๒๕๔๘ ข้อ ๒๙ (๒)

ขั้นตอนที่ ๔

คณะกรรมการติดตามและประเมินผลแผนพัฒนาท้องถิ่น รายงานผลและเสนอความเห็นซึ่งได้จากการติดตามและประเมินผลแผนพัฒนาต่อผู้บริหารท้องถิ่น เพื่อให้ผู้บริหารท้องถิ่นเสนอต่อสภาท้องถิ่นและคณะกรรมการพัฒนาท้องถิ่น พร้อมทั้งประกาศผลการติดตามและประเมินผลแผนพัฒนาให้ประชาชนในท้องถิ่นทราบในที่เปิดเผยภายในสิบห้าวันนับแต่วันรายงานผล และเสนอความเห็นดังกล่าว และต้องปิดประกาศไว้เป็นระยะเวลาไม่น้อยกว่าสามสิบวันโดยอย่างน้อยปีละหนึ่งครั้งภายในเดือนธันวาคมของทุกปี ตามระเบียบกระทรวงมหาดไทย ว่าด้วยการจัดทำแผนพัฒนาขององค์กรปกครองส่วนท้องถิ่น (ฉบับที่ ๓) พ.ศ. ๒๕๖๑ ข้อ ๑๓ (๕)

ขั้นตอนที่ ๕

ผู้บริหารท้องถิ่นเสนอผลการติดตามและประเมินผลต่อสภาท้องถิ่น และคณะกรรมการพัฒนาท้องถิ่น พร้อมทั้งประกาศผลการติดตามและประเมินผลแผนพัฒนาให้ประชาชนในท้องถิ่นทราบในที่เปิดเผยภายในสิบห้าวันนับแต่วันที่ผู้บริหารท้องถิ่นเสนอผลการติดตาม และประเมินผลดังกล่าว และต้องปิดประกาศโดยเปิดเผยไม่น้อยกว่าสามสิบวัน โดยอย่างน้อยปีละหนึ่งครั้งภายในเดือนในเดือนธันวาคมของทุกปี ตามระเบียบกระทรวงมหาดไทย ว่าด้วยการจัดทำแผนพัฒนาขององค์กรปกครองส่วนท้องถิ่น (ฉบับที่ ๓) พ.ศ. ๒๕๖๑ ข้อ ๑๓ (๕)

ขั้นตอนการติดตามและประเมินผลแผนพัฒนา

กำหนดแนวทาง วิธีการในการติดตามและประเมินผลแผนพัฒนา

↓

ดำเนินการติดตามและประเมินผลแผนพัฒนา

↓

รายงานผลและเสนอความเห็น ซึ่งได้จากการติดตามและประเมินผลแผนพัฒนาต่อผู้บริหารท้องถิ่น

↓

ผู้บริหารท้องถิ่นเสนอต่อสภาท้องถิ่นคณะกรรมการพัฒนาท้องถิ่น

↓

ประกาศผลการติดตามและประเมินผลแผนพัฒนาให้ประชาชนในท้องถิ่นทราบโดยเปิดเผยภายในสิบห้าวันนับแต่วันที่ผู้บริหารท้องถิ่นเสนอผลการติดตามและประเมินผลดังกล่าว และต้องปิดประกาศโดยเปิดเผยไม่น้อยกว่าสามสิบวัน โดยอย่างน้อยปีละครั้งภายในเดือนธันวาคมของทุกปี

๔. เครื่องมือที่ใช้ในการติดตามและประเมินผล

สิ่งที่จะทำให้การติดตามและประเมินผลมีประสิทธิภาพก็คือเครื่องมือที่ใช้ในการดำเนินการติดตามประเมินผลตามที่กล่าวไปแล้วในระเบียบวิธีการติดตามและประเมินผล คณะกรรมการได้พิจารณาเครื่องมือที่ใช้ในการติดตามและประเมินผลแผนพัฒนาขององค์การบริหารส่วนตำบลยางตลาด ดังนี้

๔.๑ การประเมินผลในเชิงปริมาณ

(๑) แบบตัวบ่งชี้ในการปฏิบัติงาน ตามหนังสือกระทรวงมหาดไทย ด่วนที่สุด ที่ มท ๐๘๑๐.๒/ว ๐๖๐๐ ลงวันที่ ๒๙ มกราคม ๒๕๕๙ เรื่อง แนวทางและหลักเกณฑ์การจัดทำและประสานแผนพัฒนาท้องถิ่นขององค์กรปกครองส่วนท้องถิ่น

(๒) แบบอื่นๆ : ตามคู่มือกรมการปกครองส่วนท้องถิ่น ดังนี้

แบบที่ ๑ แบบการกำกับการจัดทำแผนยุทธศาสตร์ขององค์กรปกครองส่วนท้องถิ่น

แบบที่ ๒ แบบติดตามผลการดำเนินงานขององค์กรปกครองส่วนท้องถิ่น

แบบที่ ๓/๑ แบบประเมินผลการดำเนินงานตามแผนยุทธศาสตร์

(๓) ข้อมูลในระบบ e-plan (www.dla.go.th)

๔.๒ การประเมินผลในเชิงคุณภาพ

เครื่องมือที่ใช้ คือแบบสำรวจความพึงพอใจ ในการวัดผลเชิงคุณภาพโดยภาพรวม โดยได้มีการประเมินความพึงพอใจ ซึ่งการประเมินความพึงพอใจทำให้ทราบถึงผลเชิงคุณภาพในการดำเนินงานขององค์การบริหารส่วนตำบลยางตลาดในภาพรวม โดยเครื่องมือที่ใช้ในการประเมินความพึงพอใจ มีดังนี้

แบบที่ ๓/๒ แบบประเมินความพึงพอใจต่อผลการดำเนินงานขององค์การบริหารส่วนตำบลยางตลาดในภาพรวม

แบบที่ ๓/๓ แบบประเมินความพึงพอใจต่อผลการดำเนินงานขององค์การบริหารส่วนตำบลยางตลาดในแต่ละยุทธศาสตร์

แบบที่ ๓/๔ แบบประเมินความพึงพอใจของผู้รับบริการในงานบริการขององค์การบริหารส่วนตำบลยางตลาด

๔.๓ การติดตามประเมินผลรายโครงการ

กำหนดให้ผู้รับผิดชอบโครงการเป็นผู้รับผิดชอบดำเนินการติดตามโครงการโดยผู้รับผิดชอบโครงการอาจมอบหมายให้บุคคล หรือ คณะกรรมการ หรือ คณะทำงาน กำหนดแบบและวิธีการติดตามและประเมินได้ตามความเหมาะสม และสรุปปัญหา-อุปสรรค ข้อเสนอแนะหรือแสดงความคิดเห็น

๕. ประโยชน์ของการติดตามและประเมินผล

การติดตามและประเมินผลมีประโยชน์ที่สำคัญคือ การนำไปใช้แก้ไขปัญหาต่างๆ ระหว่างดำเนินโครงการ รองลงมาคือนำไปใช้สำหรับวางแผนการจัดทำแผนพัฒนาท้องถิ่นในอนาคต ประโยชน์ต่างๆ แยกเป็นหัวข้อได้ ดังนี้

๑. ได้ทราบถึงสถานภาพและสถานการณ์ต่างๆ ของการจัดทำแผนพัฒนาท้องถิ่นและการดำเนินการตามโครงการ ซึ่งจะทำให้วิธีการปฏิบัติดำเนินการไปแนวทางเดียวกัน

๒. ได้ทราบถึงข้อดี ข้อเสีย ข้อบกพร่องต่างๆ ตลอดจนปัจจัยที่ทำให้แผนพัฒนาท้องถิ่นและการดำเนินการตามโครงการพัฒนาท้องถิ่นมีปัญหา ทำให้สามารถแก้ไขได้ทุกจุด ตรงเป้าหมายอย่างทันท่วงที ทั้งในปัจจุบันและอนาคต

๓. ช่วยให้การใช้ทรัพยากรต่างๆ เกิดความประหยัด คุ้มค่าไม่เสียประโยชน์ ประหยัดเวลา งบประมาณ และทรัพยากรในการดำเนินโครงการพัฒนาท้องถิ่น

๔. สามารถเก็บรวบรวม วิเคราะห์ข้อมูลต่างๆ ที่เกี่ยวกับรายละเอียด ความต้องการ สภาพปัญหาต่างๆ ที่จะนำไปจัดทำเป็นโครงการเพื่อพัฒนาท้องถิ่น เพื่อนำเสนอโครงการในเชิงสถิติหรือข้อมูลที่เป็นจริง ทำให้ได้รับความเชื่อถือและการยอมรับจากประชาชน ผู้มีส่วนได้เสีย หน่วยงานราชการ รัฐวิสาหกิจ องค์กรต่าง ๆ

๕. กระตุ้นให้ผู้ปฏิบัติงานและผู้เกี่ยวข้องกับการพัฒนาท้องถิ่น การจัดทำโครงการและรับผิดชอบโครงการ มีความสำนึกต่อหน้าที่ความรับผิดชอบ และกระตือรือร้นในการแก้ไข ตลอดจนปรับปรุงรายละเอียด เนื้อหาข้อมูลให้เป็นปัจจุบันเสมอ

๖. การวินิจฉัย สั่งการ ผู้บริหารท้องถิ่น ปลัด/รองปลัด ผู้บริหารระดับกองต่างๆ ขององค์กรปกครองส่วนท้องถิ่นสามารถวินิจฉัย สั่งการได้อย่างถูกต้อง ชัดเจน รัดกุมมีเหตุมีผลในการพัฒนาท้องถิ่นให้สอดคล้องกับสภาพความเป็นจริงและตามอำนาจหน้าที่ นอกจากนี้ยังสามารถกำหนดมาตรการต่าง ๆ สำหรับการปรับปรุงแก้ไขและป้องกันความผิดพลาดที่จะเกิดขึ้นได้

๗. ทำให้การกิจต่าง ๆ ของบุคลากรในองค์กรปกครองส่วนท้องถิ่นแต่ละคน แต่ละกองต่างๆ มีความสอดคล้องกัน ประสานการทำงานให้เป็นองค์รวมของหน่วยงาน ทำให้เป้าหมายขององค์กรปกครองส่วนท้องถิ่นเกิดความสำเร็จตามเป้าหมายหลัก มีความสอดคล้องและเกิดประสิทธิภาพและประสิทธิผล

๘. สามารถรักษาคุณภาพของงานหรือภารกิจให้เป็นไปและตรงตามวัตถุประสงค์ของโครงการ กิจกรรมงานต่างๆ และประชาชนพึงพอใจเมื่อได้รับการบริการประชาชนในเขตตำบลอย่างทั่วถึง

คณะกรรมการติดตามและประเมินผลแผนพัฒนาขององค์การบริหารส่วนตำบลยางตลาด

๑. นายทรงศิลป์ ภูกาสอน	ผู้ทรงคุณวุฒิ	ประธานกรรมการ
๒. นายสังคม ภูสิงห์	ผู้แทนสมาชิกสภาฯ	กรรมการ
๓. นายสมเพศ ศรีกุตา	ผู้แทนสมาชิกสภาฯ	กรรมการ
๔. นายสมาน นามแสงผา	ผู้แทนสมาชิกสภาฯ	กรรมการ
๕. นายสมประสงค์ ภูเจดีย์	ผู้แทนประชาคมท้องถิ่น	กรรมการ
๖. นางอรุณี ไจแก้ว	ผู้แทนประชาคมท้องถิ่น	กรรมการ
๗. นางวรีพร ภูแล่นกี	ผู้แทนหน่วยงานที่เกี่ยวข้อง	กรรมการ
๘. นางสาวบุศกร โกฏิรักษ์	ผู้แทนหน่วยงานที่เกี่ยวข้อง	กรรมการ
๙. นางเกษรา ปาปะโม	ผู้อำนวยการกองคลัง	กรรมการ
๑๐. นายเสกสรรค์ ภูคงน้ำ	ผู้อำนวยการกองช่าง	กรรมการ
๑๑. นายทินกร บุญราศรี	ผู้อำนวยการกองสวัสดิการฯ	กรรมการ
๑๒. นางสุริตรา พันธ์ไพธิ์ศา	ผู้อำนวยการกองการศึกษาฯ	กรรมการ
๑๓. นางวิภาพร ผลเรือง	ผู้ทรงคุณวุฒิ	กรรมการ
๑๔. นางสิริรัตน์ ฆารวิพัฒน์	หัวหน้าสำนักงานปลัด	กรรมการและเลขานุการ
๑๕. นางเสาวณีย์ ชินโณ	นักวิเคราะห์นโยบายฯ	ผู้ช่วยเลขานุการ
๑๖. นายเตชธรรม ภูผานิล	ผพ.นักวิเคราะห์นโยบายฯ	ผู้ช่วยเลขานุการ

คณะอนุกรรมการติดตามและประเมินผลแผนพัฒนาขององค์การบริหารส่วนตำบลยางตลาด

๑. นายสุพรรณ ศิลาขาว	ประธานสภา อบต.ยางตลาด	ประธานอนุกรรมการ
๒. นายมงคล ภูผิวเขียว	รองประธานสภา อบต.ยางตลาด	รองประธานอนุกรรมการ
๓. นายอภิรักษ์ ภูไว	เลขานุการสภา อบต.ยางตลาด	อนุกรรมการ
๔. นางเยาวเรา ดลอารมย์	สมาชิก อบต.หมู่ที่ ๓	อนุกรรมการ
๕. นายไชยสินสุ์ ภูน้ำเย็น	สมาชิก อบต.หมู่ที่ ๓	อนุกรรมการ
๖. นางยุวภา ไวยมาตร	สมาชิก อบต.หมู่ที่ ๖	อนุกรรมการ
๗. นายมนต์ทล ภูพานนา	สมาชิก อบต.หมู่ที่ ๗	อนุกรรมการ
๘. นายเรืองชัย ภูพันธ์หงษ์	สมาชิก อบต.หมู่ที่ ๗	อนุกรรมการ
๙. นายสานิตร ภูกาสอน	สมาชิก อบต.หมู่ที่ ๘	อนุกรรมการ
๑๐. นายสุภาพ ภูสำเภา	สมาชิก อบต.หมู่ที่ ๘	อนุกรรมการ
๑๑. นางสาวจีรนันท์ ชานวงศ์	สมาชิก อบต.หมู่ที่ ๙	อนุกรรมการ
๑๒. นายสมศักดิ์ กุญชะโมรินทร์	สมาชิก อบต.หมู่ที่ ๙	อนุกรรมการ
๑๓. นางปวนนท์ พิสัย	สมาชิก อบต.หมู่ที่ ๑๐	อนุกรรมการ
๑๔. นางจิรดา อนันตวุฒิ	สมาชิก อบต.หมู่ที่ ๑๐	อนุกรรมการ
๑๕. นายมี เถาวัลย์ราช	สมาชิก อบต.หมู่ที่ ๑๑	อนุกรรมการ
๑๖. นางวิไลวรรณ์ ดอกสร้อย	สมาชิก อบต.หมู่ที่ ๑๑	อนุกรรมการ
๑๗. นางสาวจันทร์ดี ภูขัน	สมาชิก อบต.หมู่ที่ ๑๒	อนุกรรมการ
๑๘. นายวุฒิพันธ์ หัสดี	สมาชิก อบต.หมู่ที่ ๑๒	อนุกรรมการ

๑๙.	นายบุญเสม ภูน้ำเย็น	สมาชิก อบต.หมู่ที่ ๑๓	อนุกรรมการ
๒๐.	นางกฤษณา มีชัย	สมาชิก อบต.หมู่ที่ ๑๓	อนุกรรมการ
๒๑.	นายวีรัช ภูธาตุเพ็ชร	สมาชิก อบต.หมู่ที่ ๑๕	อนุกรรมการ
๒๒.	นายประวิทย์ ภูแล่นกี่	สมาชิก อบต.หมู่ที่ ๑๖	อนุกรรมการ
๒๓.	นางอรทัย พิมพิลา	สมาชิก อบต.หมู่ที่ ๑๖	อนุกรรมการ
๒๔.	นางวริศา แก้วสีหาวงศ์	สมาชิก อบต.หมู่ที่ ๑๗	อนุกรรมการ
๒๕.	นายไพบูลย์ ภูสมมา	สมาชิก อบต.หมู่ที่ ๑๗	อนุกรรมการ
๒๖.	นางสาวไพมณี แสนพวง	สมาชิก อบต.หมู่ที่ ๑๙	อนุกรรมการ
๒๗.	นางลอยเพชร ภูเด่นใจ	สมาชิก อบต.หมู่ที่ ๑๙	อนุกรรมการ
๒๘.	นางสุวิตรา พันธุ์โพธิ์คา	ผู้อำนวยการกองการศึกษาฯ	อนุกรรมการ
๒๙.	นายทินกร บุญราศรี	ผู้อำนวยการกองสวัสดิการฯ	อนุกรรมการ
๓๐.	นางสาวสุทธิวรรณ นิตยารส	สมาชิก อบต.หมู่ที่ ๒๐	อนุกรรมการและเลขานุการ

****

ส่วนที่ ๒
การติดตามและประเมินผล

๑. สรุปผลการติดตามและประเมินผล ปีงบประมาณ พ.ศ. ๒๕๖๓

๑.๑ ยุทธศาสตร์การพัฒนา และแนวทางการพัฒนา ประกอบด้วย

ยุทธศาสตร์ที่ ๑ การพัฒนาด้านโครงสร้างพื้นฐาน

เป้าประสงค์ ๑. ประชาชนในพื้นที่ได้รับความสะดวกสบายในการเดินทาง
๒. ประชาชนมีไฟฟ้า ประปา เพียงพอ

กลยุทธ์ ๑. ก่อสร้าง ปรับปรุง บำรุงรักษา ถนน ท่อระบายน้ำ
๒. พัฒนาระบบจราจรและไฟฟ้า แหล่งน้ำอุปโภค บริโภค การเกษตร

แนวทางการพัฒนา ๑. การก่อสร้าง ปรับปรุง บำรุงรักษา ถนน สะพาน ทางเท้า ท่อระบายน้ำ
๒. การขยายเขตประปาหรือก่อสร้างประปาหมู่บ้าน
๓. การขยายเขต ปรับปรุง บำรุงติดตั้งไฟฟ้า
๔. การพัฒนาแหล่งน้ำเพื่อการอุปโภค บริโภค และการเกษตร

ยุทธศาสตร์ที่ ๒ การพัฒนาด้านส่งเสริมคุณภาพชีวิต การศึกษา สาธารณสุข

เป้าประสงค์ ๑. ชุมชนเข้มแข็งและอยู่ร่วมกันอย่างมีความสุข
๒. ประชาชนมีการศึกษา การกีฬา สุขภาพอนามัย และสวัสดิการสังคม

กลยุทธ์ ๑. พัฒนาและส่งเสริมสุขภาพ อนามัย ป้องกันโรคและระงับโรคติดต่อ
๒. พัฒนาคุณภาพชีวิตและส่งเสริมการศึกษา สวัสดิการสังคม และสังคมสงเคราะห์
๓. ส่งเสริมการกีฬา และนันทนาการ

แนวทางการพัฒนา ๑. การพัฒนาและส่งเสริมสุขภาพ อนามัย ป้องกันโรคและระงับโรคติดต่อ
๒. การพัฒนาและส่งเสริมการศึกษา
๓. ส่งเสริมการกีฬา และนันทนาการ
๔. การส่งเสริมสนับสนุนสวัสดิการ และสังคมสงเคราะห์ให้แก่เด็ก สตรี ผู้สูงอายุ คนพิการ ผู้ด้อยโอกาส และผู้ป่วยเอดส์
๕. การพัฒนาด้านระบบสารสนเทศและการสื่อสาร
๖. การสร้างความเข้มแข็งของชุมชน

ยุทธศาสตร์ที่ ๓ . การพัฒนาด้านการจัดระเบียบชุมชน/สังคม และการรักษาความสงบเรียบร้อย

เป้าประสงค์ ๑. ประชาชนมีความปลอดภัยในชีวิตและทรัพย์สิน
๒. ปัญหายาเสพติดในชุมชนลดลง
๓. การบังคับใช้กฎหมายและระเบียบท้องถิ่น

กลยุทธ์ ๑. ป้องกันและบรรเทาสาธารณภัย การรักษาความสงบเรียบร้อย
๒. การรณรงค์ป้องกันและแก้ไขปัญหายาเสพติด
๓. สร้างความเข้าใจให้กับประชาชนให้เกิดความเคารพและปฏิบัติตามกฎหมาย

แนวทางการพัฒนา
๑. การป้องกันและบรรเทาสาธารณภัย การรักษาความสงบเรียบร้อยและความปลอดภัยในชีวิตและทรัพย์สิน
๒. การป้องกันและแก้ไขปัญหายาเสพติด
๓. การส่งเสริมการมีส่วนร่วม การปรองดอง สามัคคีของประชาชน
๔. สร้างระบบกลไก ให้ความรู้ สร้างความเข้าใจให้แก่ประชาชนเกี่ยวกับกฎหมายและข้อบัญญัติท้องถิ่นที่บังคับใช้ในเขตบริการ
๕. การจัดระเบียบการขนส่งสาธารณะให้เป็นไปอย่างเหมาะสมและเป็นระเบียบ

ยุทธศาสตร์ที่ ๔ การพัฒนาด้านเศรษฐกิจชุมชนตามแนวพระราชดำริการเกษตร และการท่องเที่ยว

เป้าประสงค์
๑. ประชาชนมีรายได้และความเป็นอยู่ที่ดีขึ้น
๒. คงความเป็นเกษตรปลอดภัยในพื้นที่เดิม และขยายพื้นที่เดิมในพื้นที่ใหม่
๓. เพิ่มมูลค่าการค้า การลงทุน และการท่องเที่ยว

กลยุทธ์
๑. การบริหารจัดการองค์กรเกษตรกรให้เข้มแข็งและกินดีอยู่ดีมีรายได้เพิ่มขึ้นตามแนวปรัชญาเศรษฐกิจพอเพียง
๒. เพิ่มขีดความสามารถในการแข่งขัน

แนวทางการพัฒนา
๑. ส่งเสริมอาชีพ กลุ่มอาชีพ และผลิตภัณฑ์ชุมชน
๒. พัฒนาการเกษตร และเกษตรปลอดภัยและอินทรีย์
๓. ส่งเสริมกิจกรรมอันเนื่องมาจากพระราชดำริ หลักปรัชญาเศรษฐกิจพอเพียง
๔. ส่งเสริมและพัฒนาพื้นที่ให้เป็นแหล่งท่องเที่ยว
๕. ส่งเสริมและพัฒนาวิสาหกิจชุมชน สหกรณ์และช่องทางการตลาด

ยุทธศาสตร์ที่ ๕ การพัฒนาด้านการบริหารจัดการ อนุรักษ์ทรัพยากรธรรมชาติและสิ่งแวดล้อม

เป้าประสงค์
๑. ทรัพยากรธรรมชาติ ป่าไม้ แหล่งน้ำ ดิน ธุดมสมบูรณ์ รวมถึงทรัพยากรสัตว์น้ำและสัตว์ป่ามีความหลากหลายทางชีวภาพ
๒. มีสิ่งแวดล้อมที่ปราศจากมลพิษและลดการเกิดภาวะโลกร้อน

กลยุทธ์
๑. สร้างจิตสำนึกและความตระหนักในการอนุรักษ์ทรัพยากรธรรมชาติและสิ่งแวดล้อม
๒. ส่งเสริมบริหารจัดการสิ่งแวดล้อมแบบมีส่วนร่วม

แนวทางการพัฒนา
๑. สร้างจิตสำนึกด้านการอนุรักษ์ทรัพยากรธรรมชาติและสิ่งแวดล้อม
๒. ส่งเสริมและรณรงค์ปลูกป่า พื้นที่สีเขียว
๓. การบริหารจัดการขยะ สิ่งปฏิกูล น้ำเสีย ความสะอาดของชุมชน
๔. การป้องกันอุทกภัย และภัยธรรมชาติ

ยุทธศาสตร์ที่ ๖. การพัฒนาด้านศิลปวัฒนธรรม จารีต ประเพณี และภูมิปัญญาท้องถิ่น

เป้าประสงค์
๑. ศิลปวัฒนธรรมประเพณี ภูมิปัญญาท้องถิ่น คงอยู่สืบไป
๒. วิถีชีวิต ศาสนา และประเพณีที่ดีงามของท้องถิ่นยังคงอยู่

กลยุทธ์
๑. สร้างจิตสำนึกและความตระหนักในการอนุรักษ์ศิลปวัฒนธรรมประเพณี
๒. ส่งเสริมวิถีชีวิต ศาสนา และประเพณีที่ดีงามของท้องถิ่นที่ดีงามให้คงอยู่

แนวทางการพัฒนา ๑. การดูแล รักษา อนุรักษ์ และส่งเสริมศิลปวัฒนธรรม จารีตประเพณี ภูมิปัญญา ท้องถิ่น และวันสำคัญของชาติ
๒. ส่งเสริมจริยธรรม คุณธรรม และศีลธรรมอันดีงามของครอบครัว ท้องถิ่น
๓. ก่อตั้งศูนย์วัฒนธรรมประจำตำบล

ยุทธศาสตร์ที่ ๗ การพัฒนาด้านการบริหารจัดการองค์กร

เป้าประสงค์ ๑. ประชาชนได้รับบริการด้านต่างๆ จากภาครัฐทั่วถึงและมีคุณภาพ
๒. บุคลากรมีศักยภาพและประสิทธิภาพในการปฏิบัติงาน

กลยุทธ์ ๑. เพิ่มประสิทธิภาพในการปฏิบัติราชการ
๒. พัฒนาระบบเทคโนโลยีสารสนเทศและการสื่อสารให้เป็นองค์กรแบบบูรณาการ

แนวทางการพัฒนา ๑. พัฒนาระบบเทคโนโลยีสารสนเทศและการสื่อสารให้เป็นองค์กรแบบบูรณาการ
๒. พัฒนาศักยภาพและประสิทธิภาพในการปฏิบัติงานของบุคลากรโดยยึดหลักการบริหารจัดการบ้านเมืองและสังคมที่ดี
๓. เพิ่มประสิทธิภาพในการให้บริการแก่ประชาชนจัดหาเครื่องมือเครื่องใช้ให้เหมาะสม
๔. พัฒนา ปรับปรุง สถานที่ปฏิบัติงานให้น่าอยู่ สง่างาม น่าปฏิบัติงาน
๕. ร่วมมือกับองค์กรและสถาบันพระปกเกล้า

ยุทธศาสตร์ที่ ๘ การป้องกันและปราบปรามการทุจริต คอร์รัปชั่นอย่างยั่งยืน

เป้าประสงค์ ๑. การปฏิบัติงานเป็นไปตามหลักธรรมาภิบาลและคุณธรรมจริยธรรม
๒. เพื่อสร้างแนวร่วมในการป้องกันพฤติกรรมการทุจริตและประพฤติมิชอบของข้าราชการ/เจ้าหน้าที่

กลยุทธ์ ๑. สร้างจิตสำนึกให้แก่เจ้าหน้าที่ในการปฏิบัติงานตามหน้าที่ด้วยหลักธรรมาภิบาล รวมทั้งประพฤติปฏิบัติตามมาตรฐานทางคุณธรรมจริยธรรม
๒. การปฏิบัติงานของข้าราชการและเจ้าหน้าที่เป็นไปด้วยความชัดเจน โปร่งใส สามารถตรวจสอบได้

แนวทางการพัฒนา ๑. ส่งเสริม สนับสนุน เผยแพร่ และประสานให้เกิดการเสริมสร้างทัศนคติค่านิยมในการป้องกันและปราบการคอร์รัปชั่นในหน่วยงานของรัฐ
๒. สร้างเครือข่ายป้องกันและปราบปรามการทุจริตคอร์รัปชั่นให้บุคลากรของรัฐทุกระดับ เสริมสร้างบทบาทในการเฝ้าระวังและการมีส่วนร่วมในการป้องปราบปรามการทุจริตทุกรูปแบบ เพื่อให้องค์กรใสสะอาดปราศจากการทุจริต
๓. พัฒนากระบวนการเรียนรู้ที่เท่าทันต่อการเปลี่ยนแปลง รวมทั้งปลุกจิตสำนึกขององค์กร มีทักษะกระบวนการคิดมีวินัย วินัยสัตย์ มีจิตสาธารณะ ยึดมั่นในคุณธรรม จริยธรรม และป้องกันการทุจริตอย่างยั่งยืน

****

พันธกิจ (mission)

๑. ยึดประชาชนเป็นศูนย์กลางในการพัฒนาท้องถิ่น
๒. จัดสร้างระบบสาธารณูปโภคให้ครบถ้วน
๓. ส่งเสริมการทำเกษตรอินทรีย์ โดยเน้นหลักเศรษฐกิจพอเพียง
๔. ส่งเสริมการพัฒนาภาคการเกษตรและอุตสาหกรรมในพื้นที่
๕. บริหารจัดการทรัพยากรธรรมชาติและสิ่งแวดล้อมให้เหมาะสม
๖.ส่งเสริมการพัฒนาทุนมนุษย์ชีวิตประชาชนตามหลักมัชฌิมาปฏิปทา

จุดมุ่งหมายเพื่อการพัฒนาที่ยั่งยืน

๑. ประชาชนได้เข้ามามีส่วนร่วมในการพัฒนาท้องถิ่นของตนเอง
๒.ท้องถิ่นมีระบบสาธารณูปโภคอย่างเพียงพอต่อความต้องการใช้
๓. มีการทำเกษตรอินทรีย์ปลอดสารพิษมาใช้ ลดรายจ่ายภาคเกษตรได้
๔. มีการส่งเสริมการประกอบกิจการภาคการเกษตรและอุตสาหกรรมในพื้นที่
๕. มีทรัพยากรธรรมชาติและสิ่งแวดล้อมที่เหมาะสมในท้องถิ่น
๖. ประชาชนมีคุณภาพชีวิตที่ดีตามหลักทางสายกลาง

วิสัยทัศน์

" พัฒนาท้องที่ให้ยั่งยืน จุดยืนประชาธิปไตย สร้างสรรค์สิ่งใหม่ๆให้ชุมชน ดำรงตนตามหลักธรรมาภิบาล ประสานงานการมีส่วนร่วม นำกระบวนการบริหารจัดการบ้านเมืองและสังคมที่ดี "

๑.๒ โครงการพัฒนาท้องถิ่น ปีงบประมาณ พ.ศ.๒๕๖๓ *(ระหว่างเดือนตุลาคม ๒๕๖๒ ถึงเดือนกันยายน ๒๕๖๓)*

ยุทธศาสตร์	ด้าน	แผนงาน	หน่วยงานรับผิดชอบหลัก	หน่วยงานสนับสนุน	ดำเนินการจริง	
					จำนวนโครงการ	จำนวนเงิน (บาท)
ยุทธศาสตร์ที่ ๑ การพัฒนาด้านโครงสร้างพื้นฐาน	โครงสร้างพื้นฐาน	อุตสาหกรรมและการโยธา	กองช่าง	-	๔๕	๙,๔๔๑,๗๖๗
ยุทธศาสตร์ที่ ๒ การพัฒนาด้านส่งเสริมคุณภาพชีวิต การศึกษา สาธารณสุข	ส่งเสริมคุณภาพชีวิต การศึกษา สาธารณสุข	บริหารงานทั่วไป, ศาสนาและวัฒนธรรม	- สำนักปลัด -กองสวัสดิการฯ - กองการศึกษาฯ	สำนักงานพัฒนาชุมชนอำเภอย่างตลาด	๑๙	๑๒,๐๕๙,๙๓๖.๖๔
ยุทธศาสตร์ที่ ๓ การพัฒนาด้านการจัดระเบียบชุมชน/สังคม และการรักษาความสงบเรียบร้อย	การจัดระเบียบชุมชน/สังคม และการรักษาความสงบเรียบร้อย	รักษาความสงบภายใน	สำนักปลัด	-	๒	๒๗๓,๔๘๐
ยุทธศาสตร์ที่ ๔ การพัฒนาด้านเศรษฐกิจชุมชนตามแนวพระราชดำริ การเกษตร และการท่องเที่ยว	เศรษฐกิจชุมชนตามแนวพระราชดำริ การเกษตรฯ	-	-	-	๑	๑๐,๐๐๐
ยุทธศาสตร์ที่ ๕ การพัฒนาด้านการบริหารจัดการ อนุรักษ์ทรัพยากรธรรมชาติและสิ่งแวดล้อม	การบริหารจัดการอนุรักษ์ทรัพยากรธรรมชาติฯ	เคหะและชุมชน	กองสวัสดิการฯ	-	๔	๓๘๙,๓๔๕
ยุทธศาสตร์ที่ ๖ การพัฒนาด้านศิลปวัฒนธรรม จารีต ประเพณี และภูมิปัญญาท้องถิ่น	ด้านศิลปวัฒนธรรมฯ	การศาสนาวัฒนธรรมและนันทนาการ	กองการศึกษาฯ	-	๑	๕๐,๐๐๐
ยุทธศาสตร์ที่ ๗ การพัฒนาด้านการบริหารจัดการองค์กร	การบริหารจัดการองค์กร	บริหารงานทั่วไป, อุตสาหกรรมและการโยธา	- สำนักปลัด - กองช่าง	-	๘	๔๓๔,๓๓๒
ยุทธศาสตร์ที่ ๘ การป้องกันและบรรเทาปรามการทุจริต คอร์รัปชั่นอย่างยั่งยืน	ป้องกันและบรรเทาปรามการทุจริตฯ	-	-	-	๑	๑๐,๐๐๐
				รวม	๔๙	๘,๘๕๑,๘๓๗

๑.๓ ผลการดำเนินงานตามงบประมาณที่ได้รับและการเบิกจ่ายงบประมาณ ประจำปีงบประมาณ พ.ศ.๒๕๖๓

ยุทธศาสตร์	ปี ๒๕๖๐		ปี ๒๕๖๑		ปี ๒๕๖๒		ปี ๒๕๖๓		ปี ๒๕๖๔		รวม	
	จำนวนโครงการ	งบประมาณ	จำนวนโครงการ	งบประมาณ	จำนวนโครงการ	งบประมาณ	จำนวนโครงการ	งบประมาณ	จำนวนโครงการ	งบประมาณ	จำนวนโครงการ	งบประมาณ
๑. การพัฒนาด้านโครงสร้างพื้นฐาน			๒๗๗	๕๓๒,๙๒๐,๑๘๘	๒๗๗ ÷ ๓๙ =๓๑๖	๕๓๒,๙๒๐,๑๘๘ + ๑๖๘,๙๐๐,๐๐๐ = ๗๐๑,๘๒๐,๑๘๘	๒๗๗ ÷ ๓๙ =๓๖	๕๓๒,๙๒๐,๑๘๘ + ๑๖๘,๙๐๐,๐๐๐ = ๗๐๑,๘๒๐,๑๘๘	๒๗๗ ÷ ๓๙ =๓๖	๕๓๒,๙๒๐,๑๘๘ + ๑๖๘,๙๐๐,๐๐๐ = ๗๐๑,๘๒๐,๑๘๘	๒๗๗ + ๓๙ =๓๖	๕๓๒,๙๒๐,๑๘๘ + ๑๖๘,๙๐๐,๐๐๐ = ๗๐๑,๘๒๐,๑๘๘
๒. ยุทธศาสตร์การพัฒนาด้านส่งเสริมคุณภาพชีวิต การศึกษา สาธารณสุข			๙๙	๒๓,๔๙๘,๐๕๖.๒๐	๙๙ ÷ ๑ (เพิ่มเติม) = ๑๐๐	๒๓,๔๙๘,๐๕๖.๒๐ + ๕๐,๐๐๐ = ๒๓,๕๔๘,๐๕๖.๒๐	๙๙ + ๑ (เพิ่มเติม) = ๑๐๐	๒๓,๔๙๘,๐๕๖.๒๐ + ๕๐,๐๐๐ = ๒๓,๕๔๘,๐๕๖.๒๐	๙๙ ÷ ๑ (เพิ่มเติม) = ๑๐๐	๒๓,๔๙๘,๐๕๖.๒๐ + ๕๐,๐๐๐ = ๒๓,๕๔๘,๐๕๖.๒๐	๙๙ + ๑ (เพิ่มเติม) = ๑๐๐	๒๓,๔๙๘,๐๕๖.๒๐ + ๕๐,๐๐๐ = ๒๓,๕๔๘,๐๕๖.๒๐
๓. ยุทธศาสตร์การพัฒนาด้านการจัดระเบียบชุมชน/สังคม และการรักษาความสงบเรียบร้อย			๒๗๗	๕๓๒,๙๒๐,๑๘๘	๒๗๗ ÷ ๓๙ =๓๑๖	๕๓๒,๙๒๐,๑๘๘ + ๑๖๘,๙๐๐,๐๐๐ = ๗๐๑,๘๒๐,๑๘๘	๒๗๗ + ๓๙ =๓๖	๕๓๒,๙๒๐,๑๘๘ + ๑๖๘,๙๐๐,๐๐๐ = ๗๐๑,๘๒๐,๑๘๘	๒๗๗ ÷ ๓๙ =๓๖	๕๓๒,๙๒๐,๑๘๘ + ๑๖๘,๙๐๐,๐๐๐ = ๗๐๑,๘๒๐,๑๘๘	๒๗๗ + ๓๙ =๓๖	๕๓๒,๙๒๐,๑๘๘ + ๑๖๘,๙๐๐,๐๐๐ = ๗๐๑,๘๒๐,๑๘๘

ยุทธศาสตร์	ปี ๒๕๖๐		ปี ๒๕๖๑		ปี ๒๕๖๒		ปี ๒๕๖๓		ปี ๒๕๖๔		รวม	
	จำนวนโครงการ	งบประมาณ	จำนวนโครงการ	งบประมาณ	จำนวนโครงการ	งบประมาณ	จำนวนโครงการ	งบประมาณ	จำนวนโครงการ	งบประมาณ	จำนวนโครงการ	งบประมาณ
๔. ยุทธศาสตร์การพัฒนาด้านเศรษฐกิจชุมชนตามแนวพระราชดำริการเกษตรและการท่องเที่ยว			๙๙	๒๓,๔๙๘,๐๕๖.๒๐	๙๙ + ๑ (เพิ่มเติม) = ๑๐๐	๒๘,๔๙๘,๐๕๖.๒๐ + ๕๐,๐๐๐ = ๒๓,๕๔๘,๐๕๖.๒๐	๙๙ - ๑ (เพิ่มเติม) = ๑๐๐	๒๓,๔๙๘,๐๕๖.๒๐ + ๕๐,๐๐๐ = ๒๓,๕๔๘,๐๕๖.๒๐	๙๙ + ๑ (เพิ่มเติม) = ๑๐๐	๒๓,๔๙๘,๐๕๖.๒๐ + ๕๐,๐๐๐ = ๒๓,๕๔๘,๐๕๖.๒๐	๙๙ + ๑ (เพิ่มเติม) = ๑๐๐	๒๓,๔๙๘,๐๕๖.๒๐ + ๕๐,๐๐๐ = ๒๓,๕๔๘,๐๕๖.๒๐
๕. ยุทธศาสตร์การพัฒนาด้านการบริหารจัดการอนุรักษ์ทรัพยากรธรรมชาติและสิ่งแวดล้อม			๒๐	๒,๒๕๐,๐๐๐	๒๐	๒,๒๕๐,๐๐๐	๒๐	๒,๒๕๐,๐๐๐	๒๐	๒,๒๕๐,๐๐๐	๒๐	๒,๒๕๐,๐๐๐
๖. ยุทธศาสตร์การพัฒนาด้านศิลปวัฒนธรรมจารีตประเพณีและภูมิปัญญาท้องถิ่น			๒๐	๓,๑๙๐,๐๐๐	๒๐	๓,๑๙๐,๐๐๐	๒๐	๓,๑๙๐,๐๐๐	๒๐	๓,๑๙๐,๐๐๐	๒๐	๓,๑๙๐,๐๐๐

ยุทธศาสตร์	ปี ๒๕๖๐		ปี ๒๕๖๑		ปี ๒๕๖๒		ปี ๒๕๖๓		ปี ๒๕๖๔		รวม	
	จำนวนโครงการ	งบประมาณ	จำนวนโครงการ	งบประมาณ	จำนวนโครงการ	งบประมาณ	จำนวนโครงการ	งบประมาณ	จำนวนโครงการ	งบประมาณ	จำนวนโครงการ	งบประมาณ
๗. ยุทธศาสตร์การพัฒนาด้านการบริหารจัดการองค์กร			๓๑	๑๓,๒๘๕,๐๐๐	๓๑	๑๓,๒๘๕,๐๐๐	๓๑	๑๓,๒๘๕,๐๐๐	๓๑	๑๓,๒๘๕,๐๐๐	๓๑	๑๓,๒๘๕,๐๐๐
๘. ยุทธศาสตร์การป้องกันและปราบปรามการทุจริตคอร์รัปชั่นอย่างยั่งยืน			๒	๔๐,๐๐๐	๒	๔๐,๐๐๐	๒	๔๐,๐๐๐	๒	๔๐,๐๐๐	๒	๔๐,๐๐๐
รวมทั้งสิ้น			๕๒๓	๕๘๓,๘๕๘,๒๔๔.๒๐	๕๒๓ + ๔๕ ๕๖๘	๕๘๓,๘๕๘,๒๔๔.๒๐ + ๑๖๙,๖๐๐,๐๐๐ ๗๕๓,๔๕๘,๒๔๔.๒๐	๕๖๓ ÷ ๔๕ ๕๖๘	๕๘๓,๘๕๘,๒๔๔.๒๐ + ๒๖๙,๖๐๐,๐๐๐ ๗๕๓,๔๕๘,๒๔๔.๒๐	๕๒๓ + ๔๕ ๕๖๘	๕๘๓,๘๕๘,๒๔๔.๒๐ + ๑๖๙,๖๐๐,๐๐๐ ๗๕๓,๔๕๘,๒๔๔.๒๐	๕๒๓ + ๔๕ ๕๖๘	๕๘๓,๘๕๘,๒๔๔.๒๐ + ๑๖๙,๖๐๐,๐๐๐ ๗๕๓,๔๕๘,๒๔๔.๒๐

ผลการติดตามและประเมินผล ประจำปี งบประมาณ พ.ศ.๒๕๖๓

ผลการติดตามและประเมิน		
การดำเนินการ	จำนวนโครงการ	ร้อยละ
แผนพัฒนาท้องถิ่น (พ.ศ. ๒๕๖๑ – ๒๕๖๕)	๕๖๘	-
แผนการดำเนินงาน ประจำปีงบประมาณ พ.ศ. ๒๕๖๓	๘๙	๑๕.๖๖
ข้อบัญญัติงบประมาณรายจ่าย ประจำปีงบประมาณ พ.ศ. ๒๕๖๓	๘๙	๑๕.๖๖
การดำเนินงานจริง ประจำปีงบประมาณ พ.ศ. ๒๕๖๓ (ระหว่างตุลาคม ๒๕๖๒ ถึงกันยายน ๒๕๖๓)	๘๑	๑๔.๒๖

หมายเหตุ : คำนวณร้อยละจากแผนพัฒนาท้องถิ่น (เฉพาะปีงบประมาณ พ.ศ. ๒๕๖๓)

ยุทธศาสตร์	งบปกติ		เงินสะสม		รวม	
	จำนวนเงิน	ร้อยละ	จำนวนเงิน	ร้อยละ	จำนวนเงิน	ร้อยละ
๑. การพัฒนาด้านโครงสร้างพื้นฐาน	๒,๗๘๗,๙๖๕ + ๖,๖๕๔,๗๖๘ ๙,๔๔๒,๗๓๓	๑.๓๕	-		๙,๔๔๒,๗๓๓	๑.๓๕
๒. ยุทธศาสตร์การพัฒนาด้านส่งเสริมคุณภาพชีวิต การศึกษา สาธารณสุข	๑๒,๐๕๙,๙๓๖.๖๔	๕๑.๒๑	-	-	๑๒,๐๕๙,๙๓๖.๖๔	๕๑.๒๑
๓. ยุทธศาสตร์การพัฒนาด้านการจัดระเบียบชุมชน/สังคมและการรักษาความสงบเรียบร้อย	๒๗๓,๔๘๐	๖.๖๗	-	-	๒๗๓,๔๘๐	๖.๖๗
๔. ยุทธศาสตร์การพัฒนาด้านเศรษฐกิจชุมชนตามแนวพระราชดำริ การเกษตรและการท่องเที่ยว	๑๐,๐๐๐	๐.๒๑	-	-	๑๐,๐๐๐	๐.๒๑
๕.ยุทธศาสตร์การพัฒนาด้านการบริหารจัดการอนุรักษ์ทรัพยากรธรรมชาติและสิ่งแวดล้อม	๓๘๙,๓๔๕	๑๗.๓๐	-	-	๓๘๙,๓๔๕	๑๗.๓๐
๖. ยุทธศาสตร์การพัฒนาด้านศิลปวัฒนธรรม จารีต ประเพณี และภูมิปัญญาท้องถิ่น	๕๐,๐๐๐	๑.๕๖	-	-	๕๐,๐๐๐	๑.๕๖
๗. ยุทธศาสตร์การพัฒนาด้านการบริหารจัดการองค์กร	๔๓๕,๓๓๒	๓.๒๗	-	-	๔๓๕,๓๓๒	๓.๒๗
๘. ยุทธศาสตร์การป้องกันและปราบปรามการทุจริต คอร์รัปชั่นอย่างยั่งยืน	๑๐,๐๐๐	๒๕.๐๐	-	-	๑๐,๐๐๐	๒๕.๐๐
รวม	๒๒,๖๗๐,๘๒๖.๖๔	๓.๐๑	-	-	๒๒,๖๗๐,๘๒๖.๖๔	๓.๐๑

๒.๑ การติดตามและประเมินผลยุทธศาสตร์

๒.๑.๑ ความสัมพันธ์ระหว่างแผนพัฒนาระดับมหาภาค

๑) ยุทธศาสตร์การพัฒนาด้านโครงสร้างพื้นฐาน ขององค์การบริหารส่วนตำบลยางตลาด มีความสอดคล้องกับยุทธศาสตร์ชาติ ๒๐ ปี ได้แก่ยุทธศาสตร์ด้านการสร้างความสามารถในการแข่งขัน สอดคล้องกับแผนพัฒนาเศรษฐกิจและสังคมแห่งชาติ ฉบับที่ ๑๒ ยุทธศาสตร์ที่ ๗ ยุทธศาสตร์ด้านโครงสร้างพัฒนาโครงสร้างพื้นฐานและระบบโลจิสติกส์ ซึ่งกำหนดให้องค์การบริหารส่วนตำบลยางตลาด ดำเนินการในเรื่องการพัฒนาด้านโครงสร้างพื้นฐาน ซึ่งสอดคล้องกับกับยุทธศาสตร์กลุ่มจังหวัด กลุ่มภาคตะวันออกเฉียงเหนือตอนกลาง ประกอบด้วย ขอนแก่น กาฬสินธุ์ และจังหวัดร้อยเอ็ด เน้นการพัฒนาโครงสร้างพื้นฐานของเมืองรองรับการเป็นศูนย์กลางการค้าบริการ และการลงทุนรองรับอุตสาหกรรมพลังงานทดแทน(Ethanol) ควบคู่กับการเพิ่มประสิทธิภาพการผลิต ซึ่งองค์การบริหารส่วนตำบลยางตลาด ได้กำหนดให้ยุทธศาสตร์ขององค์การบริหารส่วนตำบลยางตลาด สอดคล้องเชื่อมโยงกันในประเด็นยุทธศาสตร์ดังกล่าว ซึ่งปรากฏตามยุทธศาสตร์ที่ ๑ การพัฒนาด้านโครงสร้างพื้นฐาน

๒) ยุทธศาสตร์การพัฒนาส่งเสริมคุณภาพชีวิต การศึกษา สาธารณสุข ขององค์การบริหารส่วนตำบลยางตลาด มีความสอดคล้องกับยุทธศาสตร์ชาติ ๒๐ ปี ได้แก่ยุทธศาสตร์ด้านการพัฒนาและเสริมสร้างยุทธศาสตร์เสริมสร้างและพัฒนาศักยภาพมนุษย์ สอดคล้องกับแผนพัฒนาเศรษฐกิจและสังคมแห่งชาติ ฉบับที่ ๑๒ ยุทธศาสตร์ที่ ๑ การพัฒนาศักยภาพคนให้สนับสนุนการเจริญเติบโตของประเทศและการสร้างสังคมสูงวัยอย่างมีคุณภาพ ซึ่งกำหนดให้องค์การบริหารส่วนตำบลยางตลาด ดำเนินการในเรื่องการพัฒนาด้านการพัฒนาคน สังคม เศรษฐกิจ และสิ่งแวดล้อม ซึ่งสอดคล้องกันกับยุทธศาสตร์กลุ่มจังหวัด กลุ่มภาคตะวันออกเฉียงเหนือตอนกลาง ประกอบด้วย ขอนแก่น กาฬสินธุ์ และจังหวัดร้อยเอ็ด เน้นการพัฒนาโครงสร้างพื้นฐานของเมืองรองรับการเป็นศูนย์กลางการค้าบริการ และการลงทุนรองรับอุตสาหกรรมพลังงานทดแทน (Ethanol) ควบคู่กับการเพิ่มประสิทธิภาพการผลิต ซึ่งองค์การบริหารส่วนตำบลยางตลาด ได้กำหนดให้ยุทธศาสตร์ขององค์การบริหารส่วนตำบลยางตลาด สอดคล้องเชื่อมโยงกันในประเด็นยุทธศาสตร์ดังกล่าว ซึ่งปรากฏตามยุทธศาสตร์ที่ ๒ การพัฒนาส่งเสริมคุณภาพชีวิต การศึกษา สาธารณสุข

๓) ยุทธศาสตร์การพัฒนาด้านการจัดระเบียบชุมชน/สังคม และการรักษาความสงบเรียบร้อยขององค์การบริหารส่วนตำบลยางตลาด มีความสอดคล้องกับยุทธศาสตร์ชาติ ๒๐ ปี ได้แก่ยุทธศาสตร์ความมั่นคง สอดคล้องกับแผนพัฒนาเศรษฐกิจและสังคมแห่งชาติ ฉบับที่ ๑๒ ยุทธศาสตร์ที่ ๕ ยุทธศาสตร์การเสริมสร้างความมั่นคงแห่งชาติเพื่อการพัฒนาประเทศสู่ความเมั่นคงและยั่งยืน ซึ่งกำหนดให้องค์การบริหารส่วนตำบลยางตลาด ดำเนินการในเรื่องการรักษาความมั่นคงภายในและพัฒนาระบบบริหารภายใต้การบริหารงานกิจการบ้านเมืองที่ดี ซึ่งสอดคล้องกันกับยุทธศาสตร์กลุ่มจังหวัด กลุ่มภาคตะวันออกเฉียงเหนือตอนกลาง ประกอบด้วย ขอนแก่น กาฬสินธุ์ และจังหวัดร้อยเอ็ด เน้นการพัฒนาโครงสร้างพื้นฐานของเมืองรองรับการเป็นศูนย์กลางการค้าบริการ และการลงทุนรองรับอุตสาหกรรมพลังงานทดแทน (Ethanol) ควบคู่กับการเพิ่มประสิทธิภาพการผลิต ซึ่งองค์การบริหารส่วนตำบลยางตลาด ได้กำหนดให้ยุทธศาสตร์ขององค์การบริหารส่วนตำบลยางตลาด สอดคล้องเชื่อมโยงกันในประเด็นยุทธศาสตร์ดังกล่าว ซึ่งปรากฏตามยุทธศาสตร์ที่ ๓ การพัฒนาด้านการจัดระเบียบชุมชน/สังคม และการรักษาความสงบเรียบร้อย

๔) ยุทธศาสตร์การพัฒนาด้านเศรษฐกิจชุมชนตามแนวพระราชดำริ การเกษตร และการท่องเที่ยว ขององค์การบริหารส่วนตำบลยางตลาด มีความสอดคล้องกับยุทธศาสตร์ชาติ ๒๐ ปี ได้แก่ยุทธศาสตร์ด้านการสร้างการเจริญเติบโตบนคุณภาพชีวิตที่เป็นมิตรต่อสิ่งแวดล้อม สอดคล้องกับแผนพัฒนาเศรษฐกิจและสังคมแห่งชาติ ฉบับที่ ๑๒ ยุทธศาสตร์ที่ ๕ การสร้างความเจริญเติบโตทางเศรษฐกิจและสังคมอย่างเป็นมิตรกับสิ่งแวดล้อม ซึ่งกำหนดให้องค์การบริหารส่วนตำบลยางตลาด ดำเนินการในเรื่องการพัฒนาด้านการพัฒนาคน สังคม เศรษฐกิจ และสิ่งแวดล้อม ซึ่งสอดคล้องกันกับยุทธศาสตร์กลุ่มจังหวัด

กลุ่มภาคตะวันออกเฉียงเหนือตอนกลาง ประกอบด้วย ขอนแก่น กาฬสินธุ์ และจังหวัดร้อยเอ็ด เน้นการพัฒนาโครงสร้างพื้นฐานของเมืองรองรับการเป็นศูนย์กลางการค้าบริการ และการลงทุนรองรับอุตสาหกรรมพลังงานทดแทน (Ethanol) ควบคู่กับการเพิ่มประสิทธิภาพการผลิต ซึ่งองค์การบริหารส่วนตำบลยางตลาด ได้กำหนดให้ยุทธศาสตร์ขององค์การบริหารส่วนตำบลยางตลาด สอดคล้องเชื่อมโยงกันในประเด็นยุทธศาสตร์ดังกล่าวซึ่งปรากฏตามยุทธศาสตร์ที่ ๔ การพัฒนาด้านเศรษฐกิจชุมชนตามแนวทางพระราชดำริ การเกษตร และการท่องเที่ยว

๕) ยุทธศาสตร์การพัฒนาด้านการบริหารจัดการ อนุรักษ์ธรรมชาติและสิ่งแวดล้อม ขององค์การบริหารส่วนตำบลยางตลาด มีความสอดคล้องกับยุทธศาสตร์ชาติ ๒๐ ปี ได้แก่ยุทธศาสตร์ด้านการสร้างการเติบโตบนคุณภาพชีวิตที่เป็นมิตรต่อสิ่งแวดล้อม สอดคล้องกับแผนพัฒนาเศรษฐกิจและสังคมแห่งชาติ ฉบับที่ ๑๒ ยุทธศาสตร์ที่ ๔ การสร้างการเจริญเติบโตทางเศรษฐกิจและสังคมที่เป็นมิตรกับสิ่งแวดล้อม ซึ่งกำหนดให้องค์การบริหารส่วนตำบลยางตลาด ดำเนินการในเรื่องการพัฒนาด้านการพัฒนาคน สังคม เศรษฐกิจ และสิ่งแวดล้อม ซึ่งสอดคล้องกันกับยุทธศาสตร์กลุ่มจังหวัด กลุ่มภาคตะวันออกเฉียงเหนือตอนกลาง ประกอบด้วย ขอนแก่น กาฬสินธุ์ และจังหวัดร้อยเอ็ด เน้นการพัฒนาโครงสร้างพื้นฐานของเมืองรองรับการเป็นศูนย์กลางการค้าบริการ และการลงทุนรองรับอุตสาหกรรมพลังงานทดแทน (Ethanol) ควบคู่กับการเพิ่มประสิทธิภาพการผลิต ซึ่งองค์การบริหารส่วนตำบลยางตลาด ได้กำหนดให้ยุทธศาสตร์ขององค์การบริหารส่วนตำบลยางตลาด สอดคล้องเชื่อมโยงกันในประเด็นยุทธศาสตร์ดังกล่าว ซึ่งปรากฏตามยุทธศาสตร์ที่ ๕ การพัฒนาด้านการบริหารจัดการ อนุรักษ์ธรรมชาติและสิ่งแวดล้อม

๖) ยุทธศาสตร์การพัฒนาศิลปวัฒนธรรม จารีต ประเพณี และภูมิปัญญาท้องถิ่น ขององค์การบริหารส่วนตำบลยางตลาด มีความสอดคล้องกับยุทธศาสตร์ชาติ ๒๐ ปี ได้แก่ยุทธศาสตร์ด้านการพัฒนาและส่งเสริมศักยภาพคน สอดคล้องกับแผนพัฒนาเศรษฐกิจและสังคมแห่งชาติ ฉบับที่ ๑๒ ยุทธศาสตร์ที่ ๑ ยุทธศาสตร์เสริมสร้างและพัฒนาศักยภาพมนุษย์ ซึ่งกำหนดให้องค์การบริหาร ส่วนตำบลยางตลาด ดำเนินการในเรื่องการพัฒนาศิลปวัฒนธรรม จารีต ประเพณี และภูมิปัญญาท้องถิ่น ซึ่งสอดคล้องกันกับยุทธศาสตร์กลุ่มจังหวัด กลุ่มภาคตะวันออกเฉียงเหนือตอนกลาง ประกอบด้วย ขอนแก่น กาฬสินธุ์ และจังหวัดร้อยเอ็ด เน้นการพัฒนาโครงสร้างพื้นฐานของเมืองรองรับการเป็นศูนย์กลางการค้าบริการ และการลงทุนรองรับอุตสาหกรรมพลังงานทดแทน (Ethanol) ควบคู่กับการเพิ่มประสิทธิภาพการผลิต ซึ่งองค์การบริหารส่วนตำบลยางตลาด ได้กำหนดให้ยุทธศาสตร์ขององค์การบริหารส่วนตำบลยางตลาด สอดคล้องเชื่อมโยงกันในประเด็นยุทธศาสตร์ดังกล่าว ซึ่งปรากฏตามยุทธศาสตร์ที่ ๖ ยุทธศาสตร์การพัฒนาศิลปวัฒนธรรม จารีต ประเพณี และภูมิปัญญาท้องถิ่น

๗) ยุทธศาสตร์การพัฒนาด้านบริหารจัดการองค์กร ขององค์การบริหารส่วนตำบลยางตลาด มีความสอดคล้องกับยุทธศาสตร์ชาติ ๒๐ ปี ได้แก่ยุทธศาสตร์ด้านการปรับสมดุลและการพัฒนาระบบบริหารจัดการ สอดคล้องกับแผนพัฒนาเศรษฐกิจและสังคมแห่งชาติ ฉบับที่ ๑๒ ยุทธศาสตร์ที่ ๖ การบริหารจัดการแผ่นดินที่มีประสิทธิภาพและธรรมาภิบาลในภาครัฐ ซึ่งกำหนดให้องค์การบริหารส่วนตำบลยางตลาด ดำเนินการในเรื่องการพัฒนาด้านการพัฒนาการรักษาความ มั่นคงภายในและพัฒนาระบบบริหารภายใต้การบริหารกิจการบ้านเมืองที่ดี ซึ่งสอดคล้องกันกับยุทธศาสตร์กลุ่มจังหวัด กลุ่มภาคตะวันออกเฉียงเหนือตอนกลาง ประกอบด้วย ขอนแก่น กาฬสินธุ์ และจังหวัดร้อยเอ็ด เน้นการพัฒนาโครงสร้างพื้นฐานของเมืองรองรับการเป็นศูนย์กลางการค้าบริการ และการลงทุนรองรับอุตสาหกรรมพลังงานทดแทน (Ethanol) ควบคู่กับการเพิ่มประสิทธิภาพการผลิต ซึ่งองค์การบริหารส่วนตำบลยางตลาด ได้กำหนดให้ยุทธศาสตร์ขององค์การบริหารส่วนตำบลยางตลาด สอดคล้องเชื่อมโยงกันในประเด็นยุทธศาสตร์ดังกล่าว ซึ่งปรากฏตามยุทธศาสตร์ที่ ๗ การพัฒนาด้านการบริหารจัดการองค์กร

๘) **ยุทธศาสตร์การพัฒนาด้านการป้องกันและปราบปรามการทุจริต** ขององค์การบริหารส่วนตำบลยางตลาด มีความสอดคล้องกับยุทธศาสตร์ชาติ ๒๐ ปี ได้แก่ยุทธศาสตร์ด้านยุทธศาสตร์ที่ ๖ การบริหารจัดการแผ่นดินที่มีประสิทธิภาพ สอดคล้องกับแผนพัฒนาเศรษฐกิจและสังคมแห่งชาติ ฉบับที่ ๑๒ ยุทธศาสตร์ที่ ๖ ยุทธศาสตร์ด้านการเพิ่มประสิทธิภาพและธรรมาภิบาลในภาครัฐ พัฒนาการรักษาความมั่นคงภายในและพัฒนาระบบการบริหารภายใต้การบริหารงานกิจการบ้านเมืองที่ดี ซึ่งสอดคล้องกันกับยุทธศาสตร์กลุ่มจังหวัด กลุ่มภาคตะวันออกเฉียงเหนือตอนกลาง ประกอบด้วย ขอนแก่น กาฬสินธุ์ และจังหวัดร้อยเอ็ด เน้นการพัฒนาโครงสร้างพื้นฐานของเมืองรองรับการเป็นศูนย์กลางการค้าบริการ และการลงทุนรองรับอุตสาหกรรมพลังงานทดแทน (Ethanol) ควบคู่กับการเพิ่มประสิทธิภาพการผลิต ซึ่งองค์การบริหารส่วนตำบลยางตลาด ได้กำหนดให้ยุทธศาสตร์ขององค์การบริหารส่วนตำบลยางตลาด สอดคล้องเชื่อมโยงกันในประเด็นยุทธศาสตร์ดังกล่าว ซึ่งปรากฏตามยุทธศาสตร์ที่ ๘ การป้องกันและปราบปรามการทุจริต คอร์รัปชั่นอย่างยั่งยืน

๒.๒ การติดตามและประเมินผลโครงการ

➢ ติดตามและประเมินผลแผนพัฒนาท้องถิ่น (พ.ศ. ๒๕๖๑ – ๒๕๖๕)

- ดำเนินการตรวจสอบในระหว่างการดำเนินโครงการพัฒนาและกิจกรรมที่ดำเนินการจริงทั้งหมด ในพื้นที่ขององค์กรปกครองส่วนท้องถิ่นประจำปีงบประมาณนั้น ว่าสามารถเป็นไปตามเป้าหมายที่ตั้งไว้หรือไม่

- สรุปผลการดำเนินโครงการในแผนพัฒนา

- เสนอแนะความคิดเห็นที่ได้จากการติดตามและประเมินผล

๒.๓ กรอบและแนวทางในการติดตามและประเมินผล

คณะกรรมการติดตามและประเมินผลแผนพัฒนาขององค์การบริหารส่วนตำบลยางตลาด ได้กำหนดกรอบและแนวทางในการติดตามและประเมินผลแผนพัฒนาขององค์การบริหารส่วนตำบลยางตลาด โดยอาศัยหนังสือกระทรวงมหาดไทยและคู่มือของกรมส่งเสริมการปกครองท้องถิ่น ดังนี้

➢ หนังสือกระทรวงมหาดไทย ด่วนที่สุด ที่ มท ๐๘๑๐.๒/ว ๔๘๓๐ ลงวันที่ ๒๒ พฤศจิกายน ๒๕๕๖ เรื่อง แนวทางและหลักเกณฑ์การจัดทำและประสานแผนพัฒนาสามปี (พ.ศ. ๒๕๕๙ ๒๕๖๐) ขององค์กรปกครองส่วนท้องถิ่น

➢ หนังสือกระทรวงมหาดไทย ด่วนที่สุด ที่ มท ๐๘๑๐.๒/ว ๐๗๐๓ ลงวันที่ ๒ กุมภาพันธ์ ๒๕๕๘ เรื่อง แนวทางและหลักเกณฑ์การจัดทำและประสานแผนพัฒนาสามปีขององค์กรปกครองส่วนท้องถิ่น

➢ หนังสือกระทรวงมหาดไทย ด่วนที่สุด ที่ มท ๐๘๑๐.๒/ว ๐๖๐๐ ลงวันที่ ๒๙ มกราคม ๒๕๕๙ เรื่อง แนวทางและหลักเกณฑ์การจัดทำและประสานแผนพัฒนาท้องถิ่นขององค์กรปกครองส่วนท้องถิ่น

➢ หนังสือกระทรวงมหาดไทย ด่วนที่สุด ที่ มท ๐๘๑๐.๓/ว ๕๗๙๗ ลงวันที่ ๓๐ ตุลาคม ๒๕๕๙ เรื่อง ซักซ้อมแนวทางการจัดทำและประสานแผนพัฒนาท้องถิ่น (พ.ศ. ๒๕๖๑ – ๒๕๖๔) ตามระเบียบกระทรวงมหาดไทย ว่าด้วยการจัดทำแผนขององค์กรปกครองส่วนท้องถิ่น (ฉบับที่ ๒) พ.ศ. ๒๕๕๙

➢ คู่มือการติดตามและประเมินผลการจัดทำและแปลงแผนไปสู่การปฏิบัติขององค์กรปกครองส่วนท้องถิ่น (โดยกรมส่งเสริมการปกครองท้องถิ่นร่วมกับมหาวิทยาลัยธรรมศาสตร์)

ตามหนังสือกระทรวงมหาดไทยและคู่มือดังกล่าวคณะกรรมการจึงได้กำหนดกรอบและแนวทางในการติดตามและประเมินผล ดังนี้

๒.๔ กรอบเวลา (time&timeframe) ความสอดคล้อง (relevance) ความพอเพียง (adequacy) ความก้าวหน้า (progress) ประสิทธิภาพ (efficiency) ประสิทธิผล (effectiveness) ผลลัพธ์และผลผลิต (outcome and output) การประเมินผลกระทบการประเมินผลกระบวนการ (process evaluation) มีรายละเอียดดังนี้

(๑) กรอบเวลา (time & timeframe)

การดำเนินโครงการเป็นไปตามห้วงเวลาที่กำหนดเอาไว้ในแผนการดำเนินงานหรือไม่ และเป็นห้วงเวลาที่ดำเนินการเหมาะสมถูกต้องหรือไม่ มีความล่าช้าเกิดขึ้นหรือไม่

(๒) ความสอดคล้อง (relevance)

มีความสอดคล้องกับแผนพัฒนาเศรษฐกิจและสังคมแห่งชาติ แผนการบริหารราชการแผ่นดิน ยุทธศาสตร์ประเทศ ค่านิยมหลักของคนไทย นโยบายของรัฐบาล ยุทธศาสตร์และนโยบายของคณะรักษาความสงบแห่งชาติ (คสช.) ยุทธศาสตร์การพัฒนากลุ่มจังหวัด ยุทธศาสตร์การพัฒนาจังหวัด ยุทธศาสตร์การพัฒนาองค์กรปกครองส่วนท้องถิ่นในเขตจังหวัด แผนพัฒนาอำเภอ แผนพัฒนาตำบล แผนชุมชน

แผนเศรษฐกิจพอเพียงท้องถิ่น (ด้านการเกษตรและแหล่งน้ำ) วิสัยทัศน์ พันธกิจ จุดมุ่งหมายเพื่อการพัฒนา แนวทางการการพัฒนา นโยบายผู้บริหาร รวมทั้งปัญหา ความต้องการของประชาคมและชุมชน

(๓) ความพอเพียง (adequacy)

การบรรจุโครงการในแผนพัฒนาเป็นโครงการที่มีความจำเป็นต่อประชาชนในชุมชน สามารถแก้ไขปัญหาที่เกิดขึ้นได้ในชุมชน และสามารถดำเนินการได้ตามอำนาจหน้าที่ของท้องถิ่น โดยคำนึงถึงงบประมาณของท้องถิ่น

(๔) ความก้าวหน้า (Progress)

พิจารณาถึงความก้าวหน้าในอนาคตของท้องถิ่น โดยพิจารณา

๑) ด้านโครงสร้างพื้นฐาน

มีโครงสร้างพื้นฐานที่ดี มีถนนในการสัญจรไปมาได้สะดวก ปลอดภัย ประชาชนมีน้ำใช้ในการอุปโภค บริโภคทุกครัวเรือน ประชาชนมีไฟฟ้าใช้ครบทุกครัวเรือน และมีไฟฟ้าสาธารณะครบทุกจุด มีแหล่งน้ำในการเกษตรพอเพียง

๒) ด้านงานส่งเสริมคุณภาพชีวิต

เด็กได้รับการศึกษาขั้นพื้นฐานทุกคน ผู้สูงอายุ ผู้พิการ ผู้ป่วยเอดส์ ผู้ด้อยโอกาส ได้รับการดูแลอย่างทั่วถึง กลุ่มอาชีพมีความแข็งแรง โรคติดต่อ โรคระบาด โรคอุบัติใหม่ลดลง สภาพความเป็นอยู่ดีขึ้น มีที่อยู่อาศัยที่มีสภาพมั่นคงแข็งแรง ประชาชนมีสุขภาพร่างกายแข็งแรง

๓) ด้านการจัดระเบียบชุมชนและการรักษาความสงบเรียบร้อย

ประชาชนได้รับความปลอดภัยในชีวิตและทรัพย์สิน ชุมชนปลอดยาเสพติด ปลอดการพนัน อบายมุข อาชญากรรม และวิวาท

๔) ด้านเศรษฐกิจ พาณิชยกรรมและการท่องเที่ยว

มีการขยายตัวทางเศรษฐกิจ การพาณิชยกรรมเพิ่มมากขึ้น มีการท่องเที่ยวในท้องถิ่นเพิ่มมากขึ้น ประชาชนมีรายได้เพิ่มขึ้นและเพียงพอในการดำรงชีวิต

๕) ด้านทรัพยากรธรรมชาติและสิ่งแวดล้อม

ทรัพยากรธรรมชาติไม่ถูกทำลาย สภาพแวดล้อมในชุมชนดีขึ้น ปราศจากมลภาวะที่เป็นพิษ ขยะในชุมชนลดลงและถูกกำจัดอย่างเหมาะสม ปริมาณน้ำเสียลดลง การระบายน้ำดีขึ้น

๖) ด้านศิลปะ วัฒนธรรม จารีตประเพณีและภูมิปัญญาท้องถิ่น

ศิลปะ วัฒนธรรม จารีตประเพณีและภูมิปัญญาท้องถิ่นยังคงอยู่และได้รับการส่งเสริมอนุรักษ์สู่คนรุ่นต่อไป ประชาชน เด็กและเยาวชนในท้องถิ่นมีจิตสำนึก เกิดความตระหนัก และเข้ามามีส่วนร่วมในการอนุรักษ์ ฟื้นฟู และสืบสานภูมิปัญญาและคุณค่าความหลากหลายทางวัฒนธรรม ทั้งที่เป็นชีวิต ค่านิยมที่ดีงาม และความเป็นไทย รวมทั้งได้เรียนรู้ความสำคัญ รู้จักวิถีชีวิต รู้ถึงคุณค่าของ

ประวัติศาสตร์ในท้องถิ่น ความเป็นมาและวัฒนธรรมประเพณีของท้องถิ่น อันจะสร้างความภูมิใจและจิตสำนึกในการรักษาวัฒนธรรมประเพณีของท้องถิ่นสืบไป

(๕) ประสิทธิภาพ (efficiency)

ติดตามและประเมินโครงการที่ดำเนินการว่าสามารถดำเนินการได้บรรลุวัตถุประสงค์หรือไม่ มีผลกระทบเกิดขึ้นหรือไม่ ผู้เข้าร่วมโครงการมีความพึงพอใจหรือไม่ การดำเนินโครงการสามารถแก้ไขปัญหาของชุมชนได้หรือไม่ งบประมาณถูกใช้ไปอย่างประหยัดและคุ้มค่า ทรัพย์สิน เช่น วัสดุ อุปกรณ์ ครุภัณฑ์ ถูกใช้ไปอย่างคุ้มค่า มีการบำรุงรักษาและซ่อมแซม มีการปรับปรุงหรือไม่

(๖) ประสิทธิผล (effectiveness)

ประชาชนมีความพึงพอใจมากน้อยเพียงใด ปัญหาของชุมชนประชาชนได้รับการแก้ไขหรือไม่ มีผลกระทบต่อประชาชนในชุมชนหรือไม่

(๗) ผลลัพธ์และผลผลิต (outcome and output)

ประชาชน ชุมชน ได้รับอะไรจากการดำเนินโครงการขององค์การบริหารส่วนตำบลยางตลาด ซึ่งส่งผลไปถึงการพัฒนาจังหวัด ภูมิภาคและระดับประเทศ

(๘) การประเมินผลกระทบการประเมินผลกระบวนการ (process evaluation)

เป็นการประเมินถึงผลกระทบต่อชุมชนและสังคมและหน่วยงานที่เกี่ยวข้อง โดยพิจารณาถึงผลกระทบต่อสุขภาพของประชาชน สังคม สภาพแวดล้อม สิ่งแวดล้อม ธรรมชาติ เศรษฐกิจ ว่ามีผลกระทบเกิดขึ้นอย่างไร สาเหตุจากอะไร ประเมินผลกระบวนการการดำเนินงานโครงการ กระบวนการเหมาะสม ถูกต้องหรือไม่

๒.๕ กำหนดเครื่องมือที่ใช้ในการติดตามและประเมินผล

ระเบียบ วิธีในการติดตามและประเมินผล วิธีการในการติดตามและประเมินผลแผนพัฒนา ซึ่งต้องกำหนดวิธีการติดตามและประเมิน กำหนดห้วงเวลาในการติดตามและประเมินผล โดยมีองค์ประกอบที่สำคัญ ๒ ประการ ดังนี้

๑. ระเบียบในการติดตามและประเมินผลแผนพัฒนา ระเบียบวิธีในการติดตามและประเมินผลแผนพัฒนา มีองค์ประกอบ ๔ ประการ ดังนี้

(๑.๑) ผู้เข้าร่วมติดตามและประเมินผล ได้แก่ คณะกรรมการติดตามและประเมินผล ผู้รับผิดชอบแผนพัฒนา สมาชิกสภา ประชาชนในท้องถิ่น ผู้มีส่วนเกี่ยวข้อง และผู้มีส่วนได้เสีย (stakeholders) ในท้องถิ่น ผู้รับผิดชอบโครงการ

(๑.๒) ขั้นตอนในการติดตามและประเมินผล (รายละเอียดตามหัวข้อที่ ๓ ข้างต้น)

(๑.๓) ห้วงระยะเวลาในการติดตามและประเมินผล

คณะกรรมการต้องดำเนินการติดตามรายงานผลและเสนอความเห็นซึ่งได้จากการติดตามและประเมินผลแผนพัฒนาต่อผู้บริหารท้องถิ่น เพื่อให้ผู้บริหารท้องถิ่นเสนอต่อสภาท้องถิ่น และคณะกรรมการพัฒนาท้องถิ่น พร้อมทั้งประกาศผลการติดตามและประเมินผลแผนพัฒนาให้ประชาชนในท้องถิ่นทราบในที่เปิดเผยภายในสิบห้าวันนับแต่วันรายงานผลและเสนอความเห็นดังกล่าว และต้องปิดประกาศไว้เป็นระยะเวลาไม่น้อยกว่าสามสิบวันโดยอย่างน้อยปีละสองครั้งภายในเดือนเมษายนและภายในเดือนตุลาคมของทุกปี โดยสามารถติดตามเป็นรายหกเดือนได้ ดังนี้

ระยะ ๖ เดือน

(๑) เดือน ตุลาคม – มีนาคม

(๒) เดือน เมษายน – กันยายน

(๑.๔) เครื่องมือ อันได้แก่

เครื่องมือ อุปกรณ์ สิ่งที่ให้เป็นสื่อสำหรับการติดตามและประเมินผล เพื่อใช้ในการรวบรวมข้อมูลแผนพัฒนาที่ได้กำหนดขึ้น ซึ่งมีผลต่อการพัฒนาท้องถิ่น ข้อมูลดังกล่าวเป็นได้ทั้งข้อมูลเชิงปริมาณและข้อมูลเชิงคุณภาพ มีความจำเป็นและสำคัญในการนำมาหาค่าและผลของประโยชน์ที่ได้รับจากแผนพัฒนา เป็นแบบสอบถาม แบบวัดคุณภาพแผน แบบติดตามและประเมินผลโครงการสำหรับแผนพัฒนาเพื่อความสอดคล้องของยุทธศาสตร์และโครงการ แบบตัวบ่งชี้ของการปฏิบัติงาน แบบบันทึกข้อมูล แบบรายงาน เพื่อนำไปวิเคราะห์ทางสถิติ และการหาผลสัมฤทธิ์โดยรูปแบบต่างๆ ที่สอดคล้องกับบริบทของท้องถิ่น

กรรมวิธี อันได้แก่

เป็นวิธีการติดตามและประเมินผล จะต้องศึกษาเอกสารที่เกี่ยวข้องกับยุทธศาสตร์ ซึ่งเป็นการตรวจดูเอกสารหลักฐานต่างๆ ที่เป็นทรัพย์สินขององค์กรปกครองส่วนท้องถิ่น ที่เกี่ยวข้องกับการพัฒนาท้องถิ่น โดยดำเนินการตรวจสอบเอกสารหลักฐานต่างๆ อันได้แก่แผนพัฒนา แผนการดำเนินการ ข้อบัญญัติงบประมาณรายจ่าย การลงนามในสัญญา การเบิกจ่ายงบประมาณ เอกสารการดำเนินโครงการ ทรัพย์สินต่างๆ มีอยู่จริงหรือไม่ สภาพของทรัพย์สินนั้นเป็นอย่างไร อันได้แก่ ครุภัณฑ์ ที่ดินและสิ่งก่อสร้าง กลุ่มผลประโยชน์ต่างๆ เพื่อตรวจดูว่าดำเนินการให้เป็นไปตามวัตถุประสงค์และได้รับผลตามที่ตั้งไว้หรือไม่ โดยการเก็บข้อมูล วิเคราะห์ข้อมูล (data analysis)

๕. วิธีในการติดตามและประเมินผล

(๑) การออกแบบการติดตามและประเมินผล

ดำเนินการออกแบบการติดตามประเมินผล เริ่มจากการเก็บรวบรวมข้อมูล การนำข้อมูลมาวิเคราะห์ เปรียบเทียบ การค้นหาผลกระทบของการดำเนินโครงการ ผลกระทบต่อองค์การ สอบถามข้อมูลจากผู้รับผิดชอบโครงการ นำมาวิเคราะห์ปัญหา สรุปผลเสนอแนะการแก้ไขปัญหา

(๒) วิธีการเก็บรวมรวมข้อมูลการติดตามและประเมินผลแผนพัฒนา

โดยดำเนินการเก็บข้อมูลจากแผนการพัฒนาท้องถิ่น แผนการดำเนินการ ข้อบัญญัติงบประมาณรายจ่าย เอกสารการเบิกจ่าย ภาพถ่าย เอกสารการดำเนินโครงการจากผู้รับผิดชอบโครงการ ลงพื้นที่ตรวจสอบ สอบถามประชาชนในพื้นที่ และข้อมูลจากอนุกรรมการฯ

ส่วนที่ ๓
ผลการวิเคราะห์การติดตามและประเมินผล

๑. ผลการพิจารณาการติดตามและประเมินผลยุทธศาสตร์เพื่อความสอดคล้องแผนพัฒนาท้องถิ่น

๑.๑ สรุปคะแนนประเมินผลยุทธศาสตร์

ประเด็นการพิจารณา	คะแนนเต็ม	คะแนนที่ได้
๑. ข้อมูลสภาพทั่วไปและข้อมูลพื้นฐานขององค์กรปกครองส่วนท้องถิ่น	๒๐	๑๙
๒. การวิเคราะห์สภาวการณ์และศักยภาพ	๒๐	๑๕
๓. ยุทธศาสตร์ประกอบด้วย	๖๐	๕๘
๓.๑ ยุทธศาสตร์ขององค์กรปกครองส่วนท้องถิ่น	(๑๐)	(๙)
๓.๒ ยุทธศาสตร์ขององค์กรปกครองส่วนท้องถิ่นในเขตจังหวัด	(๑๐)	(๙)
๓.๓ ยุทธศาสตร์จังหวัด	(๑๐)	(๑๐)
๓.๔ วิสัยทัศน์	(๕)	(๕)
๓.๕ กลยุทธ์	(๕)	(๕)
๓.๖ เป้าประสงค์ของแต่ละประเด็นกลยุทธ์	(๕)	(๕)
๓.๗ จุดยืนทางยุทธศาสตร์	(๕)	(๕)
๓.๘ แผนงาน	(๕)	(๕)
๓.๙ ความเชื่อมโยงของยุทธศาสตร์ในภาพรวม	(๕)	(๕)
รวมคะแนน	๑๐๐	๙๒

ประเด็นการพิจารณา	รายละเอียดหลักเกณฑ์	คะแนนเต็ม	คะแนนที่ได้
๑. ข้อมูลสภาพทั่วไปและข้อมูลพื้นฐานขององค์กรปกครองส่วนท้องถิ่น	ควรประกอบด้วยข้อมูลดังนี้ (๑) ข้อมูลเกี่ยวกับด้านกายภาพ เช่น ที่ตั้งของหมู่บ้าน/ชุมชน/ตำบล ลักษณะภูมิประเทศ ลักษณะภูมิอากาศ ลักษณะของที่ดิน ลักษณะของแหล่งน้ำ ลักษณะของป่าไม้ ฯลฯ ด้านการเมือง/การปกครอง เช่น เขตการปกครองการเลือกตั้ง ฯลฯ	๒๐ (๓)	๑๙ (๓)
	(๒) ข้อมูลเกี่ยวกับด้านการเมือง/การปกครอง เช่น เขตการปกครองการเลือกตั้ง ฯลฯ ประชากร เช่น ข้อมูลเกี่ยวกับจำนวนประชากรและช่วงอายุและจำนวนประชากร ฯลฯ	(๒)	(๒)
	(๓) ข้อมูลเกี่ยวกับสภาพทางสังคม เช่น การศึกษา สาธารณสุข อาชญากรรม ยาเสพติด การสังคมสงเคราะห์	(๒)	(๒)
	(๔) ข้อมูลเกี่ยวกับระบบบริหารพื้นฐาน เช่น การคมนาคมขนส่ง การไฟฟ้า การประปา โทรศัพท์ ฯลฯ	(๒)	(๒)
	(๕) ข้อมูลเกี่ยวกับระบบเศรษฐกิจ เช่น การเกษตร การประมง การประกอบอาชีพ การบริการ การท่องเที่ยว อุตสาหกรรม การพาณิชย์/กลุ่มอาชีพแรงงาน ฯลฯ	(๒)	(๒)
	(๖) ข้อมูลเกี่ยวกับศาสนา ประเพณี วัฒนธรรม เช่น การนับถือศาสนาประเพณี และงานประจำปี ภูมิปัญญาท้องถิ่น ภาษาถิ่น สินค้าพื้นเมืองและของที่ระลึก ฯลฯ และอื่นๆ	(๒)	(๒)
	(๗) ข้อมูลเกี่ยวกับทรัพยากรธรรมชาติ เช่น น้ำ ป่าไม้ ภูเขา คุณภาพของทรัพยากรธรรมชาติ ฯลฯ	(๒)	(๒)
	(๘) การสำรวจและจัดเก็บข้อมูลเพื่อการจัดทำแผนพัฒนาท้องถิ่นหรือการใช้ข้อมูล จปฐ.	(๒)	(๒)
	(๙) การประชุมประชาคมท้องถิ่น รูปแบบ วิธีการ และการดำเนินการประชุมประชาคมท้องถิ่นโดยใช้กระบวนการร่วมคิด ร่วมทำ ร่วมตัดสินใจ ร่วมตรวจสอบ ร่วมรับประโยชน์ ร่วมแก้ไขปัญหา ปรึกษาหารือ แลกเปลี่ยนเรียนรู้ เพื่อแก้ไขปัญหาสำหรับการพัฒนาท้องถิ่นตามอำนาจหน้าที่ขององค์กรปกครองส่วนท้องถิ่น	(๓)	(๒)

ประเด็นการพิจารณา	รายละเอียดหลักเกณฑ์	คะแนนเต็ม	คะแนนที่ได้
๒. การวิเคราะห์สภาวการณ์และศักยภาพ	ควรประกอบด้วยข้อมูลดังนี้	๒๐	๑๕
	(๑) การวิเคราะห์ที่ควบคลุมความเชื่อมโยง ความสอดคล้องยุทธศาสตร์จังหวัด ยุทธศาสตร์การพัฒนาขององค์กรปกครองส่วนท้องถิ่นในเขตจังหวัด ยุทธศาสตร์ขององค์กรปกครองส่วนท้องถิ่น นโยบายของผู้บริหารท้องถิ่น รวมถึงความเชื่อมโยงแผนยุทธศาสตร์ชาติ ๒๐ ปี แผนพัฒนาเศรษฐกิจและสังคมแห่งชาติ และ Thailand ๔.๐	(๕)	(๔)
	(๒) การวิเคราะห์การใช้ผังเมืองรวมหรือผังเมืองเฉพาะและการบังคับใช้ผลของการบังคับใช้ สภาพการณ์ที่เกิดขึ้นต่อการพัฒนาท้องถิ่น	(๓)	(๒)
	(๓) การวิเคราะห์ทางสังคม เช่น ด้านแรงงาน การศึกษา สาธารณสุข ความยากจน อาชญากรรม ปัญหายาเสพติด เทคโนโลยี จารีต ประเพณี วัฒนธรรม ภูมิปัญญาท้องถิ่น เป็นต้น	(๓)	(๒)
	(๔) การวิเคราะห์ทางเศรษฐกิจ ข้อมูลด้านรายได้ครัวเรือน การส่งเสริมอาชีพ กลุ่มอาชีพ กลุ่มทางสังคม การพัฒนาอาชีพและกลุ่มต่างๆ สภาพทางเศรษฐกิจและความเป็นอยู่ทั่วไป เป็นต้น	(๓)	(๒)
	(๕) การวิเคราะห์สิ่งแวดล้อม พื้นที่สีเขียว ธรรมชาติต่างๆ ทางภูมิศาสตร์ กระบวนการหรือสิ่งที่เกิดขึ้น การประดิษฐ์ที่มีผลต่อสิ่งแวดล้อมและการพัฒนา	(๓)	(๓)
	(๖) ผลการวิเคราะห์ศักยภาพเพื่อประเมินสถานภาพการพัฒนาในปัจจุบันและโอกาสการพัฒนาในอนาคตของท้องถิ่น ด้วยเทคนิค SWOT Analysis ที่อาจส่งผลต่อการดำเนินงานได้แก่ S-Strenght (จุดแข็ง) W-Weakness (จุดอ่อน) O Opportunity (โอกาส) และ T-Therat (อุปสรรค)	(๓)	(๒)
๓. ยุทธศาสตร์	ควรประกอบด้วยข้อมูลดังนี้ สอดคล้องกับสภาพสังคม เศรษฐกิจ สิ่งแวดล้อมของท้องถิ่น ประเด็นปัญหาการพัฒนาและแนวทางการพัฒนาที่สอดคล้องกับยุทธศาสตร์ขององค์กรปกครองส่วนท้องถิ่น และเชื่อมโยงหลักประชารัฐแผนยุทธศาสตร์ชาติ ๒๐ ปี แผนพัฒนาเศรษฐกิจและสังคมแห่งชาติ และ Thailand ๔.๐	๒๐	๕๘
๓.๑ ยุทธศาสตร์ขององค์กรปกครองส่วนท้องถิ่น		(๑๐)	(๙)
๓.๒ ยุทธศาสตร์ขององค์กรปกครองส่วนท้องถิ่นในเขตจังหวัด	สอดคล้องและเชื่อมโยงกับสภาพสังคม เศรษฐกิจ สิ่งแวดล้อมของท้องถิ่น และยุทธศาสตร์จังหวัด และเชื่อมโยงหลักประชารัฐ แผนยุทธศาสตร์ชาติ ๒๐ ปี แผนพัฒนาเศรษฐกิจและสังคมแห่งชาติ และ Thailand ๔.๐	(๑๐)	(๙)
๓.๓ ยุทธศาสตร์จังหวัด	สอดคล้องกับแผนพัฒนากลุ่มจังหวัด ยุทธศาสตร์พัฒนาภาค แผนพัฒนาเศรษฐกิจและสังคมแห่งชาติ แผนการบริหารราชการแผ่นดิน นโยบาย/ยุทธศาสตร์ คสช. และนโยบายรัฐบาล หลักประชารัฐ แผนยุทธศาสตร์ชาติ ๒๐ ปี และ Thailand ๔.๐	(๑๐)	(๑๐)

ประเด็นการพิจารณา	รายละเอียดหลักเกณฑ์	คะแนนเต็ม	คะแนนที่ได้
๓.๔ วิสัยทัศน์	วิสัยทัศน์ ซึ่งมีลักษณะแสดงสถานภาพที่องค์กรปกครองส่วนท้องถิ่นต้องการจะเป็นหรือบรรลุถึงอนาคตอย่างชัดเจน สอดคล้องกับโอกาสและศักยภาพที่เป็นลักษณะเฉพาะขององค์การปกครองส่วนท้องถิ่นและสัมพันธ์กับโครงการพัฒนา	(๕)	(๕)
๓.๕ กลยุทธ์	แสดงให้เห็นช่องทาง วิธีการ ภารกิจหรือสิ่งที่ต้องทำตามอำนาจหน้าที่ขององค์กรปกครองส่วนท้องถิ่นที่จะนำไปสู่การบรรลุวิสัยทัศน์ หรือแสดงให้เห็นถึงความชัดเจนในสิ่งที่จะดำเนินการให้บรรลุวิสัยทัศน์นั้น	(๕)	(๕)
๓.๖ เป้าประสงค์ของแต่ละประเด็นกลยุทธ์	เป้าประสงค์ของแต่ละประเด็นกลยุทธ์มีความสอดคล้องและสนับสนุนต่อกลยุทธ์ที่จะเกิดขึ้น มุ่งหมายสิ่งหนึ่งสิ่งใดที่ชัดเจน	(๕)	(๕)
๓.๗ จุดยืนทางยุทธศาสตร์ (Positioning)	ความมุ่งมั่นอันแน่วแน่ในการวางแผนพัฒนาท้องถิ่น เพื่อให้บรรลุวิสัยทัศน์ขององค์กรปกครองส่วนท้องถิ่น ซึ่งเกิดจากศักยภาพของพื้นที่จริง ที่จะนำไปสู่ผลสำเร็จทางยุทธศาสตร์	(๕)	(๕)
๓.๘ แผนงาน	แผนงานหรือจุดมุ่งหมายเพื่อการพัฒนาในอนาคต กำหนดจุดมุ่งหมายในเรื่องใดเรื่องหนึ่งหรือแผนงานที่เกิดจากเป้าประสงค์ ตัวชี้วัด ค่าเป้าหมาย กลยุทธ์ จุดยืนทางยุทธศาสตร์ขององค์กรปกครองส่วนท้องถิ่นที่มีความชัดเจน นำไปสู่การทำโครงการพัฒนาท้องถิ่นในแผนพัฒนาท้องถิ่น โดยระบุแผนงานและความเชื่อมโยงดังกล่าว	(๕)	(๕)
๓.๙ ความเชื่อมโยงของยุทธศาสตร์ในภาพรวม	ความเชื่อมโยงองค์รวมที่นำไปสู่การพัฒนาท้องถิ่นที่เกิดผลผลิต/โครงการจากแผนยุทธศาสตร์ชาติ ๒๐ ปี แผนพัฒนาเศรษฐกิจและสังคมแห่งชาติ ฉบับที่ ๑๒ Thailand ๔.๐ แผนพัฒนาภาค/แผนพัฒนากลุ่มจังหวัด/แผนพัฒนาจังหวัดยุทธศาสตร์การพัฒนาขององค์การปกครองส่วนท้องถิ่นในเขตจังหวัดและยุทธศาสตร์ขององค์การปกครองส่วนท้องถิ่น	(๕)	(๕)
รวมคะแนน		๑๐๐	๙๒

ประเด็นการพิจารณา	คะแนนเต็ม	คะแนนที่ได้
๑. การสรุปสถานการณ์การพิจารณา	๑๐	๑๐
๒. การประเมินผลการนำแผนพัฒนาท้องถิ่นไปปฏิบัติในเชิงปริมาณ	๑๐	๑๐
๓. การประเมินผลการนำแผนพัฒนาท้องถิ่นไปปฏิบัติในเชิงคุณภาพ	๑๐	๙
๔. แผนงานและยุทธศาสตร์การพิจารณา	๑๐	๙
๕. โครงการพัฒนา ประกอบด้วย	๖๐	๖๐
๕.๑ ความชัดเจนของชื่อโครงการ	(๕)	(๕)
๕.๒ กำหนดวัตถุประสงค์สอดคล้องกับโครงการ	(๕)	(๕)
๕.๓ เป้าหมาย (ผลผลิตของโครงการ) มีความชัดเจนนำไปสู่การตั้งงบประมาณได้ถูกต้อง	(๕)	(๕)
๕.๔ โครงการมีความสอดคล้องกับแผนยุทธศาสตร์ชาติ ๒๐ ปี	(๕)	(๕)
๕.๕ เป้าหมาย (ผลผลิตของโครงการ) มีความสอดคล้องกับแผนพัฒนาเศรษฐกิจและสังคมแห่งชาติ	(๕)	(๕)
๕.๖ โครงการมีความสอดคล้องกับ Thailand ๔.๐	(๕)	(๕)
๕.๗ โครงการสอดคล้องกับยุทธศาสตร์จังหวัด	(๕)	(๕)
๕.๘ โครงการแก้ไขปัญหาความยากจนหรือการเสริมสร้างให้ประเทศชาติมั่งคงมั่งคั่ง ยั่งยืน ภายใต้หลักประชารัฐ	(๕)	(๕)
๕.๙ งบประมาณ มีความสอดคล้องกับเป้าหมาย (ผลผลิตของโครงการ)	(๕)	(๕)
๕.๑๐ มีการประมาณการราคาถูกต้องตามหลักวิธีการงบประมาณ	(๕)	(๓)
๕.๑๑ มีการกำหนดตัวชี้วัด (KPI) และสอดคล้องกับวัตถุประสงค์และผลคาดว่าที่จะได้รับ	(๕)	(๕)
๕.๑๒ ผลที่คาดว่าจะได้รับ สอดคล้องกับวัตถุประสงค์	(๕)	(๕)
รวมคะแนน	๑๐๐	๙๘

ประเด็นการพิจารณา	รายละเอียดหลักเกณฑ์	คะแนนเต็ม	คะแนนที่ได้
๑. การสรุปสถานการณ์การพัฒนา	เป็นการวิเคราะห์กรอบการจัดทำยุทธศาสตร์ขององค์กรปกครองส่วนท้องถิ่น (ใช้การวิเคราะห์ SWOT Analysis/Demand (Demand Analysis)/Global Demand และ Trend ปัจจัยและสถานการณ์การเปลี่ยนแปลงที่มีผลต่อการพัฒนา อย่างน้อยต้องประกอบด้วยการวิเคราะห์ศักยภาพด้านเศรษฐกิจ, ด้านสังคม, ด้านทรัพยากรธรรมชาติและสิ่งแวดล้อม)	๑๐	๑๐
๒. การประเมินผลการนำแผนพัฒนาท้องถิ่นไปปฏิบัติในเชิงปริมาณ	๑) การควบคุมที่มีตัวเลขต่างๆ เพื่อนำมาใช้วัดผลในเชิงปริมาณ เช่น การวัดจำนวนโครงการ กิจกรรม งานต่างๆ ก็คือผลผลิตนั่นเองว่าเป็นไปตามที่ตั้งเป้าหมายเอาไว้หรือไม่จำนวนที่ดำเนินการจริงตามที่ได้กำหนดไว้เท่าไร จำนวนที่ไม่สามารถดำเนินการได้มีจำนวนเท่าไหร่ สามารถอธิบายได้ตามหลักประสิทธิภาพ (Effciency) ของการพัฒนาท้องถิ่นตามอำนาจหน้าที่ที่ได้กำหนดไว้ ๒) วิเคราะห์ผลกระทบ/สิ่งที่กระทบ (Impact) โครงการที่ดำเนินการในเชิงปริมาณ (Qualitative)	๑๐	๑๐
๓. การประเมินผลการนำแผนพัฒนาท้องถิ่นไปปฏิบัติในเชิงคุณภาพ	๑) การประเมินประสิทธิผลของแผนพัฒนาในเชิงคุณภาพคือการนำเอาเทคนิคๆ มาใช้เพื่อวัดค่างการกิจ โครงการ กิจกรรม งานต่างๆ ที่ดำเนินการในพื้นที่นั้นๆ ตรงต่อความต้องการของประชาชนหรือไม่ และเป็นไปตามอำนาจหน้าที่หรือไม่ ประชาชนพึงพอใจหรือไม่ สิ่งของ วัสดุ ครุภัณฑ์ การดำเนินการต่างๆ มีสภาพหรือลักษณะถูกต้อง คงทน ถาวร สามารถใช้การได้ตามวัตถุประสงค์หรือไม่ ซึ่งเป็นไปตามหลักประสิทธิผล (Effectiveness) ผลการปฏิบัติราชการตามที่บรรลุวัตถุประสงค์ และเป้าหมายของแผนปฏิบัติราชการตามที่ได้รับงบประมาณมาดำเนินการ รวมถึงสามารถเทียบเคียงกับส่วนราชการหรือหน่วยงาน ๒) วิเคราะห์ผลกระทบ/สิ่งที่กระทบ (Impact) โครงการที่ดำเนินการในเชิงคุณภาพ (Qualitative)	๑๐	๑๐
๔. แผนงานและยุทธศาสตร์การพัฒนา	๑) วิเคราะห์แผนงาน งาน ที่เกิดจากด้านต่างๆ มีความสอดคล้องกับยุทธศาสตร์ขององค์กรปกครองส่วนท้องถิ่นในมิติต่างๆ จนนำไปสู่การจัดทำโครงการพัฒนาท้องถิ่นโดยใช้ SWOT Analysis/Demand (Demand Analysis)/Global Demand/ Trend หรือหลักการบูรณาการ (Integration) กับองค์กรปกครองส่วนท้องถิ่นที่มีพื้นที่ติดต่อกัน ๒) วิเคราะห์แผนงาน งาน ที่เกิดจากด้านต่างๆ ที่สอดคล้องกับการแก้ไขปัญหาความยากจน หลักประชารัฐ	๑๐	๑๐

ประเด็นการพิจารณา	รายละเอียดหลักเกณฑ์	คะแนนเต็ม	คะแนนที่ได้
๕. โครงการพัฒนา	ควรประกอบด้วยข้อมูลดังนี้	๖๐	๕๘
๕.๑ ความชัดเจนของชื่อโครงการ	เป็นโครงการที่มีวัตถุประสงค์สนองต่อยุทธศาสตร์การพัฒนาขององค์กรปกครองส่วนท้องถิ่นและดำเนินการเพื่อให้การพัฒนาบรรลุตามวิสัยทัศน์ขององค์กรปกครองส่วนท้องถิ่นที่กำหนดไว้ ชื่อโครงการมีความชัดเจน มุ่งไปเรื่องใดเรื่องหนึ่ง อ่านแล้วเข้าใจได้ว่าจะพัฒนาอะไรในอนาคต	(๕)	(๕)
๕.๒ กำหนดวัตถุประสงค์สอดคล้องกับโครงการ	มีวัตถุประสงค์ชัดเจน (clear objective) โครงการต้องกำหนดวัตถุประสงค์สอดคล้องกับความเป็นมาของโครงการ สอดคล้องกับหลักการและเหตุผล วิธีการดำเนินงานต้องสอดคล้องกับวัตถุประสงค์ มีความเป็นไปได้ชัดเจน มีลักษณะเฉพาะเจาะจง	(๕)	(๕)
๕.๓ เป้าหมาย (ผลผลิตของโครงการ) มีความชัดเจนนำไปสู่การตั้งงบประมาณได้ถูกต้อง	สภาพที่อยากให้เกิดขึ้นในอนาคตเป็นทิศทางที่ต้องไปให้ถึงเป้าหมายต้องชัดเจน สามารถระบุจำนวนเท่าไร กลุ่มเป้าหมายคืออะไร มีผลผลิตอย่างไร กลุ่มเป้าหมาย พื้นที่ดำเนินงาน และระยะเวลาดำเนินงาน อธิบายให้ชัดเจนว่าโครงการนี้จะทำที่ไหน เริ่มต้นในช่วงเวลาใดและจบลงเมื่อไร ใครคือกลุ่มเป้าหมายของโครงการ หากกลุ่มเป้าหมายมีหลายกลุ่ม ให้บอกชัดลงไปว่าใครคือกลุ่มเป้าหมายหลายหลัก ใครคือกลุ่มเป้าหมายรอง	(๕)	(๕)
๕.๔ โครงการมีความสอดคล้องกับแผนยุทธศาสตร์ ๒๐ ปี	โครงการสอดคล้องกับ (๑) ความมั่นคง (๒) การสร้างความสามารถในการแข่งขัน (๓) การพัฒนาเสริมสร้างศักยภาพคน (๔) การสร้างโอกาสความเสมอภาคและเท่าเทียมกันทางสังคม (๕) การสร้างการเติบโตบนคุณภาพชีวิตที่เป็นมิตรต่อสิ่งแวดล้อม (๖) การปรับสมดุลและพัฒนาระบบการบริหารจัดการภาครัฐ เพื่อให้เกิดความมั่นคง มั่งคั่ง ยั่งยืน	(๕)	(๕)
๕.๕ เป้าหมาย (ผลผลิตของโครงการ) มีความสอดคล้องกับแผนพัฒนาเศรษฐกิจและสังคมแห่งชาติ	โครงการมีความสอดคล้องแผนพัฒนาเศรษฐกิจและสังคมแห่งชาติฉบับที่ ๑๒ โดย (๑) ยึดหลักปรัชญาเศรษฐกิจพอเพียง (๒) ยึดคนเป็นศูนย์กลางพัฒนา (๓) ยึดวิสัยทัศน์ภายใต้ยุทธศาสตร์ชาติ ๒๐ ปี (๔) ยึดเป้าหมายอนาคตประเทศไทย ๒๕๗๙ (๕) ยึดหลักการนำไปสู่ปฏิบัติให้เกิดผลสัมฤทธิ์อย่างจริงจังใน ๕ ปีที่ต่อยอดไปสู่ผลสัมฤทธิ์ที่เป็นเป้าหมายระยะยาว ภายใต้แนวทางการพัฒนา (๑) การยกระดับศักยภาพการแข่งขันและการหลุดพ้นกับดักรายได้ปานกลางสู่รายได้สูง (๒) การพัฒนาศักยภาพคนตามช่วงวัยและการปฏิรูประบบเพื่อสร้างสังคมสูงวัยอย่างมีคุณภาพ (๓) การลดความเลื่อมล้ำทางสังคม (๔) การรองรับการเชื่อมโยงภูมิภาคและความเป็นเมือง (๕) การสร้างความเจริญเติบโตทางเศรษฐกิจและสังคมอย่างเป็นมิตรกับสิ่งแวดล้อม (๖) การบริหารราชการแผ่นดินที่มีประสิทธิภาพ	(๕)	(๕)

ประเด็นการพิจารณา	รายละเอียดหลักเกณฑ์	คะแนนเต็ม	ลำดับที่ คะแนนที่ได้
๕.๖ โครงการมีความสอดคล้อง Thailand ๔.๐	โครงการมีลักษณะหรือสอดคล้องกับการปรับเปลี่ยนโครงสร้างเศรษฐกิจไปสู่ Value-Based Economy หรือเศรษฐกิจที่ขับเคลื่อนด้วยนวัตกรรม ทำน้อย ได้มาก เช่น (๑) เปลี่ยนจากการผลิตสินค้า โภคภัณฑ์ไปสู่สินค้าเชิงนวัตกรรม (๒) เปลี่ยนจากการขับเคลื่อนประเทศด้วยภาคอุตสาหกรรม ไปสู่การขับเคลื่อนด้วนเทคโนโลยี ความคิดสร้างสรรค์และนวัตกรรม (๓) เปลี่ยนจากการเน้นภาคการผลิตสินค้าไปสู่การเน้นภาคบริการมากขึ้น รวมถึงโครงการที่เติมเต็มด้วยวิทยาการ ความคิดสร้างสรรค์ นวัตกรรม วิทยาศาสตร์ เทคโนโลยี และการวิจัยและพัฒนาแล้วต่อยอดความได้เปรียบเชิงเปรียบเทียบ เช่น ด้านการเกษตรเทคโนโลยีชีวภาพ สาธารณสุข วัฒนธรรม ฯลฯ	(๕)	(๕)
๕.๗ โครงการสอดคล้องกับยุทธศาสตร์จังหวัด	โครงการพัฒนาท้องถิ่นมีความสอดคล้องกับห้วงระยะเวลาของแผนพัฒนาจังหวัดที่ได้กำเนิดขึ้น เพื่อขับเคลื่อนการพัฒนาท้องถิ่นเสมือนหนึ่งการขับเคลื่อนการพัฒนาจังหวัด ซึ่งไม่สามารถแยกส่วนใดส่วนหนึ่งออกจากกันได้ นอกจากนี้โครงการพัฒนาท้องถิ่นต้องเป็นโครงการเชื่อมต่อหรือเดินทางไปด้วยกันกับยุทธศาสตร์จังหวัดที่ได้กำหนดขึ้นเป็นปัจจุบัน	(๕)	(๕)
๕.๘ โครงการแก้ไขปัญหาความยากจนหรือการเสริมสร้างให้ประเทศชาตินั่นคงมั่งคั่ง ยั่งยืน ภายใต้หลักประชารัฐ	เป็นโครงการที่ดำเนินการภายใต้พื้นฐานความพอเพียงที่ประชาชนดำเนินการเองหรือร่วมดำเนินการ เป็นโครงการต่อยอดและขยายได้ เป็นโครงการที่ประชาชนต้องการเพื่อให้เกิดความยั่งยืน ซึ่งมีลักษณะที่จะให้ท้องถิ่นมีความมั่นคง มั่งคั่ง ยั่งยืน เป็นท้องถิ่นที่พัฒนาแล้วด้วยการพัฒนาปรัชญาเศรษฐกิจพอเพียง	(๕)	(๕)
๕.๙ งบประมาณมีความสอดคล้องกับเป้าหมาย(ผลผลิตของโครงการ)	งบประมาณโครงการพัฒนาจะต้องคำนึงถึงหลักสำคัญ ๕ ประการ ในการจัดทำโครงการได้แก่ (๑) ความประหยัด (Economy) (๒) ความมีประสิทธิภาพ (Effciency) (๓) ความมีประสิทธิผล (Effectiveness) (๔) ความยุติธรรม (Equity) (๕) ความโปร่งใส (Transparency)	(๕)	(๕)
๕.๑๐ มีการประมาณการราคาถูกต้องตามหลักวิธีการงบประมาณ	การประมาณราคาเพื่อการพัฒนาต้องให้สอดคล้องกับโครงการถูกต้องตามหลักวิชาการทางช่าง หลักพึงราคากลาง ราคากลางท้องถิ่น มีความโปร่งใสในการกำหนดราคาและตรวจสอบในเชิงประจักษ์	(๕)	(๓)

ประเด็นการพิจารณา	รายละเอียดหลักเกณฑ์	คะแนนเต็ม	คะแนนที่ได้
๕.๑๑ มีการกำหนดตัวชี้วัด (KPI) และสอดคล้องกับวัตถุประสงค์และผลที่คาดว่าจะได้รับ	มีการกำหนดตัวชี้วัดผลงาน (Key Performancy Indicator : KPI) ที่สามารถวัดได้ (measurable) ใช้บอกประสิทธิผล (effectiveness) ใช้บอกประสิทธิภาพ (efficiency) ได้ เช่น การกำหนดความพึงพอใจ การกำหนดร้อยละ การกำหนดอันเกิดจากผลของวัตถุประสงค์ที่เกิดที่สิ่งที่ได้รับ (การคาดการณ์คาดว่าจะได้รับ)	(๕)	(๕)
๕.๑๒ ผลที่คาดว่าจะได้รับสอดคล้องกับวัตถุประสงค์	ผลที่ได้รับเป็นสิ่งที่เกิดขึ้นได้จริงจากการดำเนินการตามโครงการพัฒนาซึ่งสอดคล้องกับวัตถุประสงค์ที่ตั้งไว้ การได้ผลหรือผลที่เกิดขึ้นจะต้องเท่ากับวัตถุประสงค์หรือมากกว่าวัตถุประสงค์ ซึ่งการเขียนวัตถุประสงค์ควรคำนึงถึง (๑) มีความเป็นไปได้และมีความเฉพาะเจาะจง ในการดำเนินงานตามโครงการ (๒) วัดและประเมินผลดับของความสำเร็จได้ (๓) ระบุสิ่งที่ต้องการดำเนินงานอย่างชัดเจนและเฉพาะเจาะจงมากที่สุดและสามารถปฏิบัติได้ (๔) เป็นเหตุเป็นผล สอดคล้องกับความเป็นจริง (๕) ส่งผลต่อการบ่งบอกเวลาได้	(๕)	(๕)
รวมคะแนน		๑๐๐	๙๘

๑.๒ ข้อมูลสภาพทั่วไปและข้อมูลพื้นฐาน

๑. ด้านกายภาพ

๑.๑ ที่ตั้งของหมู่บ้านหรือชุมชนหรือตำบล

องค์การบริหารส่วนตำบลยางตลาดตั้งอยู่ทางทิศตะวันตกห่างจากที่ว่าการอำเภอยางตลาด ประมาณ ๒ กิโลเมตร ของทางหลวงชนแผ่น - ยางตลาด บริเวณที่สาธารณะดอนปอแดง (บึงอร่าม) เนื้อที่ทั้งหมดขององค์การบริหารส่วนตำบลยางตลาด ประมาณ ๔๗ ตารางกิโลเมตร หรือคิดเป็นพื้นที่ประมาณ ๒๑,๘๗๕ ไร่

หมู่บ้านในเขตรับผิดชอบขององค์การบริหารส่วนตำบลยางตลาด เต็มทั้งหมู่บ้าน จำนวน ๑๑ หมู่บ้านได้แก่ หมู่ที่ ๕,๗,๘,๑๑,๑๒,๑๓,๑๔,๑๕,๑๖,๑๗,๑๘

จำนวนหมู่บ้านในเขตรับผิดชอบบางส่วน ขององค์การบริหารส่วนตำบลยางตลาด บางส่วน (นอกเขตเทศบาล) จำนวน ๖ หมู่บ้าน ได้แก่หมู่ที่ ๓, ๖, ๙, ๑๐, ๑๙, ๒๐ ๑.๔ จำนวนหมู่บ้านในพื้นที่รับผิดชอบทั้งหมด ๑๗ หมู่บ้าน ประกอบด้วย

ตารางแสดงจำนวนครัวเรือนและประชากร

หมู่ที่	ชื่อหมู่บ้าน	ผู้ใหญ่บ้าน	จำนวนครัวเรือน	จำนวนประชากร		
				ชาย	หญิง	รวม
๓	บ้านค้อ	นางสังเวียน ภูขะมา	๖๐	๔๗	๕๗	๑๐๔
๕	บ้านเปลือย	นายทองหูน เรืองชาญ	๑๖๔	๑๘๖	๒๐๕	๓๙๑
๖	บ้านยางน้อย	นายธานี ภูนาคพันธ์	๒๙	๒๔	๑๕	๓๙
๗	บ้านหัวงัว	นายอธิวัฒน์ ภูสำเภา	๒๔๙	๔๑๔	๔๑๙	๘๓๓
๘	บ้านหัวงัว	นายพูลศิลป์ อุดรโส	๒๙๖	๔๔๔	๕๐๗	๙๕๑
๙	บ้านอร่ามมงคล	นายอุบล พันธุยุต	๑๔	๑๑	๖	๑๗
๑๐	บ้านดงบ่อ	นางประสิทธิ์ ภูแล่นกลับ	๒๙	๑๗	๒๑	๓๘
๑๑	บ้านสว่างอารมณ์	นายศักดา โคตรพ่าแก	๑๖๘	๒๔๑	๒๘๑	๕๒๒
๑๒	บ้านดอนยูงน้อย	นายอดุลย์ พลจรัส	๑๖๘	๒๔๒	๒๗๐	๕๓๒
๑๓	บ้านฮ่องฮี	นายสมประสงค์ ภูเจดีย์	๒๗๖	๓๙๕	๔๓๖	๘๓๑
๑๔	บ้านฮ่องฮี	นายยงยศ พลตื้อ	๒๒๑	๓๙๐	๔๐๔	๗๙๔
๑๕	บ้านจอมศรี	นางอรุณี ใจแก้ว	๑๐๖	๑๓๐	๑๓๗	๒๖๗
๑๖	บ้านดอนยูง	นายรังสิต บุญสวัสดิ์	๑๘๙	๒๕๗	๓๑๑	๕๖๘
๑๗	บ้านดอนยูงสวรรค์	นายสุรศักดิ์ พรมโคตร	๑๑๘	๑๕๒	๑๘๑	๓๓๓
๑๘	บ้านไทยเจริญ	นายปรีชา เครือสุวรรณ	๑๙๙	๑๙๒	๒๐๐	๓๙๒
๑๙	บ้านดงบ่อใต้	นายเสถียร ภูปิง	๓๕	๓๓	๒๐	๓๓
๒๐	บ้านดอนปอแดง	นางกรรณิการ์ ละม้าย	๓๖	๑๒	๑๗	๒๙
รวม			๒,๓๓๗	๓,๑๖๗	๓,๔๘๗	๖,๖๕๔

ที่มาข้อมูลจาก : ฝ่ายทะเบียนและบัตร ที่ว่าการอำเภอยางตลาด ณ เดือนมกราคม พ.ศ.๒๕๖๗

๑.๒ ลักษณะภูมิประเทศ

สภาพพื้นที่องค์การบริหารส่วนตำบลยางตลาดเป็นที่ราบ มีระดับความสูงจากระดับ น้ำทะเลปานกลาง ๑๔๐ – ๑๔๗ เมตร มีอาณาเขตติดต่อกับตำบลใกล้เคียง ดังนี้

ทิศเหนือ ติดเขตองค์การบริหารส่วนตำบลคลองขาม ตำบลตะพนสมบูรณ์ อำเภอยางตลาด
ทิศใต้ ติดเขตองค์การบริหารส่วนตำบลหัวงัว/หนองอิเฒ่า อำเภอยางตลาด
ทิศตะวันออก ติดเขตองค์การบริหารส่วนตำบลผุ่มเม่า/พต.โคกศรี/อบต.หัวงัวอำเภอยางตลาด
ทิศตะวันตก ติดเขตองค์การบริหารส่วนตำบลพังมาคัง อำเภอยางตลาด
และตำบลศรีสุข/โคกพระ อ.กันทรวิชัย จ.มหาสารคาม

๑.๓ ลักษณะภูมิอากาศ

ลักษณะอากาศมีลักษณะร้อนชื้น อากาศเปลี่ยนแปลงไปตามฤดู ซึ่งมี ๓ ฤดู ดังนี้

ฤดูร้อน เริ่มตั้งแต่กลางเดือนกุมภาพันธ์ไปจนถึงกลางเดือนพฤษภาคม อากาศร้อนและแห้งแล้ง แต่บางครั้งอาจมีอากาศเย็นบ้างครั้งเกิดพายุฝนฟ้าคะนองและลมกระโชกแรงหรืออาจมีลูกเห็บตกก่อให้เกิดความเสียหายแก่ประชาชนทุกปี เรียกว่า "พายุฤดูร้อน" อากาศร้อน จะมีอุณหภูมิระหว่าง ๓๕ - ๓๙.๙ องศาเซลเซียส ร้อนจัด มีอุณหภูมิประมาณ ๔๐ องศาเซลเซียสขึ้นไป

ฤดูฝน เริ่มตั้งแต่กลางเดือนพฤษภาคม ฝนตกมากในช่วงเดือน พฤษภาคม–ตุลาคม แต่อาจเกิด "ช่วงฝนทิ้ง" ซึ่งอาจนานประมาณ ๓ - ๒ สัปดาห์หรือบางปีอาจเกิดขึ้นรุนแรงและมีฝนน้อยนานนับเดือน ในเดือนกรกฎาคม แต่ในเขตเทศบาลไม่เคยเกิดอุทกภัยรุนแรง มีฝนตกเฉลี่ยประมาณ ๙๐๐ มิลลิเมตร

ฤดูหนาว เริ่มตั้งแต่กลางเดือนตุลาคมถึงกลางเดือนกุมภาพันธ์ ในช่วงกลางเดือนตุลาคม นานราว ๓ ๒ สัปดาห์ เป็นช่วงเปลี่ยนฤดูจากฤดูฝนเป็นฤดูหนาว อากาศแปรปรวนไม่แน่นอน อาจเริ่มมีอากาศเย็นหรืออาจยังมีฝนฟ้าคะนอง อากาศหนาวอุณภูมิต่ำสุด ประมาณ ๑๕ องศา

๑.๔ ลักษณะของดิน

ลักษณะดิน จัดเป็นกลุ่มดินนา ประมาณร้อยละ ๙๐ ซึ่งเป็นดินชุดร้อยเอ็ด และกลุ่มดินไร่ ประมาณร้อยละ ๑๐ ของพื้นที่ตำบล เป็นดินชุดโคราช มีพื้นที่ทั้งหมด ๒๑,๘๗๕ ไร่

๑.๕ ลักษณะของแหล่งน้ำ

ลำน้ำ, ลำห้วย	๓	สาย (ลำห้วยเขายอด, ลำห้วยบ่ลาหลด, ลำห้วยน้ำดอกไม้)
- บึง	๑	แห่ง
- หนองอื่น ๆ	๗	แห่ง (หนองบ้านแมด, หนองปลิง, หนองน้ำสร้าง, หนองท่าข้าว, หนองท่าวัด, หนองบัว, หนองโพนโบ่ง)
ฝาย	๓	แห่ง (หมู่ที่ ๗ ๘, หมู่ที่ ๑๑, หมู่ที่ ๑๓–๑๔)
- บ่อบาดาล	๓	แห่ง (หมู่ที่ ๓, ๗ ๘, ๑๒)

๑.๖ ลักษณะของไม้และป่าไม้

ลักษณะของไม้และป่าไม้ในเขตองค์การบริหารส่วนตำบลยางตลาด มีเพียงป่าไม้ตามที่สาธารณะของตำบลซึ่งเป็นป่าธรรมชาติและไม้โตเร็วที่ปลูกขึ้นใหม่ซึ่งมีจำนวนน้อยมาก เมื่อเปรียบเทียบกับพื้นที่และความต้องการใช้ประโยชน์ของประชาชนในพื้นที่ตำบลในรอบปีที่ผ่านมาเพื่อเป็นการเพิ่มพื้นที่ป่าชุมชนให้พื้นที่ องค์การบริหารส่วนตำบลยางตลาด จึงได้รณรงค์ให้ประชาชนในพื้นที่ได้ร่วมปลูกป่าถาวรขึ้นในพื้นที่สาธารณะในหมู่บ้านของตนเอง โดยองค์การบริหารส่วนตำบลยางตลาดเป็นผู้หาพันธุ์กล้าไม้มาให้ประชาชนในพื้นที่ปลูก

๒. ด้านการเมือง/การปกครอง

๒.๑ เขตการปกครอง

องค์การบริหารส่วนตำบลยางตลาด มีหมู่บ้านในเขตรับผิดชอบ เต็มทั้งหมู่บ้าน จำนวน ๑๓ หมู่บ้าน ได้แก่ หมู่ที่ ๕,๗,๘,๑๑,๑๒,๑๓,๑๔,๑๕,๑๖,๑๗,๑๘ และจำนวนหมู่บ้านในเขตรับผิดชอบของ องค์การบริหารส่วนตำบลยางตลาด บางส่วน (นอกเขตเทศบาล) จำนวน ๖ หมู่บ้าน ได้แก่หมู่ที่ ๓, ๖, ๙, ๑๐, ๑๙, ๒๐ ๓.๙ จำนวนหมู่บ้านในพื้นที่รับผิดชอบทั้งหมด ๑๗ หมู่บ้าน

๒.๒ การเลือกตั้ง

- การเลือกตั้งนายกองค์การบริหารส่วนตำบลยางตลาด มีเขตเลือกตั้ง จำนวน ๑ เขตเลือกตั้ง คือ พื้นที่เขตองค์การบริหารส่วนตำบลยางตลาดทั้งหมด
- การเลือกตั้งสมาชิกสภาองค์การบริหารส่วนตำบลยางตลาด มีเขตเลือกตั้ง จำนวน ๑๗ เขต โดยมีจำนวนสมาชิกสภาองค์การบริหารส่วนตำบลยางตลาด ที่จะมีการเลือกตั้งเขตละ ๑ คน ดังนี้

เขตเลือกตั้งที่ ๑ หมู่ที่ ๓ บ้านค้อ
เขตเลือกตั้งที่ ๒ หมู่ที่ ๕ บ้านเปลือย
เขตเลือกตั้งที่ ๓ หมู่ที่ ๖ บ้านยางน้อย
เขตเลือกตั้งที่ ๔ หมู่ที่ ๗ บ้านหัวงัว
เขตเลือกตั้งที่ ๕ หมู่ที่ ๘ บ้านหัวงัว
เขตเลือกตั้งที่ ๖ หมู่ที่ ๙ บ้านยางมงคล
เขตเลือกตั้งที่ ๗ หมู่ที่ ๑๐ บ้านตงบ่อ
เขตเลือกตั้งที่ ๘ หมู่ที่ ๑๑ บ้านสว่างอารมณ์
เขตเลือกตั้งที่ ๙ หมู่ที่ ๑๒ บ้านดอนยูงน้อย
เขตเลือกตั้งที่ ๑๐ หมู่ที่ ๑๓ บ้านส่องสี่
เขตเลือกตั้งที่ ๑๑ หมู่ที่ ๑๔ บ้านส่องสี
เขตเลือกตั้งที่ ๑๒ หมู่ที่ ๑๕ บ้านจอมศรี
เขตเลือกตั้งที่ ๑๓ หมู่ที่ ๑๖ บ้านดอนยูง
เขตเลือกตั้งที่ ๑๔ หมู่ที่ ๑๗ บ้านดอนยูงสวรรค์
เขตเลือกตั้งที่ ๑๕ หมู่ที่ ๑๘ บ้านไทยเจริญ
เขตเลือกตั้งที่ ๑๖ หมู่ที่ ๑๙ บ้านตงบ่อ
เขตเลือกตั้งที่ ๑๗ หมู่ที่ ๒๐ บ้านตยนโอแดง

๑.๓ การวิเคราะห์สภาวการณ์และศักยภาพ

คณะกรรมการติดตามและประเมินผลแผนพัฒนา ดำเนินการวิเคราะห์สภาพแวดล้อมท้องถิ่น ในระดับชุมชนและทั้งในเขตองค์กรปกครองส่วนท้องถิ่น และรวมทั้งตำบล อำเภอ เนื่องจากในเขตองค์การบริหารส่วนตำบลยางตลาดนั้นมีหมู่บ้านที่บางส่วนอยู่ในเขตเทศบาลและเขต อปท.ข้างเคียง ซึ่งมีปฏิสัมพันธ์ซึ่งกันและกันกับสภาพแวดล้อมภายใต้สังคมที่เป็นทั้งระบบเปิดมากกว่าระบบปิดในปัจจุบัน โดยการวิเคราะห์สภาพแวดล้อมเป็นการวิเคราะห์สภาพแวดล้อมทั้งภายนอกและภายใน ดังนี้

(๑) การวิเคราะห์สภาพแวดล้อมภายนอก

คณะกรรมการติดตามและประเมินผลแผนพัฒนา ดำเนินการวิเคราะห์สภาพแวดล้อมภายนอก เป็นการตรวจสอบ ประเมินและกรองปัจจัยหรือข้อมูลจากสภาพแวดล้อมภายนอกที่มีผลกระทบต่อท้องถิ่น เช่น สภาพเศรษฐกิจ เทคโนโลยี การเมือง กฎหมาย สังคม สิ่งแวดล้อม วิเคราะห์เพื่อให้เกิดการบูรณาการ (integration) ร่วมกันกับองค์กรปกครองส่วนท้องถิ่น หน่วยงานราชการหรือรัฐวิสาหกิจ การวิเคราะห์สภาพภายนอกนี้ เป็นการระบุถึงโอกาสและอุปสรรคที่จะต้องดำเนินการและแก้ไขปัญหาที่เกิดขึ้น

(๒) การวิเคราะห์สภาพแวดล้อมภายใน

เป็นการตรวจสอบ ประเมินและกรองปัจจัยหรือข้อมูลจากสภาพแวดล้อมในท้องถิ่น ปัจจัยใดเป็นจุดแข็งหรือจุดอ่อนที่องค์กรปกครองส่วนท้องถิ่นจะแสวงหาโอกาสพัฒนาและหลีกเลี่ยงอุปสรรคที่อาจจะเกิดขึ้นได้ ซึ่งการติดตามและประเมินผลโดยกำหนดให้มีการวิเคราะห์สภาพแวดล้อมภายใน สามารถทำได้หลายแนวทาง เช่น การวิเคราะห์ห่วงโซ่แห่งคุณค่าภายในท้องถิ่น (value-chain analysis) การวิเคราะห์ปัจจัยภายในตามสายงาน (scanning functional resources) เป็นการวิเคราะห์ ตรวจสอบ ติดตามองค์กรปกครองส่วนท้องถิ่นเพื่อวิเคราะห์ถึงจุดแข็งและจุดอ่อน

๑.๔ ยุทธศาสตร์

ยุทธศาสตร์ที่ ๑ การพัฒนาด้านโครงสร้างพื้นฐาน

เป้าประสงค์ ๑. ประชาชนในพื้นที่ได้รับความสะดวกสบายในการเดินทาง
๒. ประชาชนมีไฟฟ้า ประปา เพียงพอ

กลยุทธ์ ๑. ก่อสร้าง ปรับปรุง บำรุงรักษา ถนน ท่อระบายน้ำ
๒. พัฒนาระบบจราจรและไฟฟ้า แหล่งน้ำอุปโภค บริโภค การเกษตร

แนวทางการพัฒนา ๑. การก่อสร้าง ปรับปรุง บำรุงรักษา ถนน สะพาน ทางเท้า ท่อระบายน้ำ
๒. การขยายเขตประปาหรือก่อสร้างประปาหมู่บ้าน
๓. การขยายเขต ปรับปรุง บำรุงติดตั้งไฟฟ้า
๔. การพัฒนาแหล่งน้ำเพื่อการอุปโภค บริโภค และการเกษตร

ยุทธศาสตร์ที่ ๒ การพัฒนาด้านส่งเสริมคุณภาพชีวิต การศึกษา สาธารณสุข

เป้าประสงค์ ๑. ชุมชนเข้มแข็งและอยู่ร่วมกันอย่างมีความสุข
๒. ประชาชนมีการศึกษา การกีฬา สุขภาพอนามัย และสวัสดิการสังคม

กลยุทธ์ ๑. พัฒนาและส่งเสริมสุขภาพ อนามัย ป้องกันโรคและระงับโรคติดต่อ
๒. พัฒนาคุณภาพชีวิตและส่งเสริมการศึกษา สวัสดิการสังคม และสังคมสงเคราะห์
๓. ส่งเสริมการกีฬา และนันทนาการ

แนวทางการพัฒนา ๑. การพัฒนาและส่งเสริมสุขภาพ อนามัย ป้องกันโรคและระงับโรคติดต่อ
๒. การพัฒนาและส่งเสริมการศึกษา
๓. ส่งเสริมการกีฬา และนันทนาการ
๔. การส่งเสริมสนับสนุนสวัสดิการ และสังคมสงเคราะห์ให้แก่เด็ก สตรี ผู้สูงอายุ คนพิการ ผู้ด้อยโอกาส และผู้ป่วยเอดส์
๕. การพัฒนาด้านระบบสารสนเทศและการสื่อสาร
๖. การสร้างความเข้มแข็งของชุมชน

ยุทธศาสตร์ที่ ๓ การพัฒนาด้านการจัดระเบียบชุมชน/สังคม และการรักษาความสงบเรียบร้อย

เป้าประสงค์
๑. ประชาชนมีความปลอดภัยในชีวิตและทรัพย์สิน
๒. ปัญหายาเสพติดในชุมชนลดลง
๓. กระบวนการบังคับใช้กฎหมายและระเบียบท้องถิ่น

กลยุทธ์
๑. ป้องกันและบรรเทาสาธารณภัย การรักษาความสงบเรียบร้อย
๒. การรณรงค์ป้องกันและแก้ไขปัญหายาเสพติด
๓. สร้างความเข้าใจให้กับประชาชนให้เกิดความเคารพและปฏิบัติตามกฎหมาย

แนวทางการพัฒนา
๑. การป้องกันและบรรเทาสาธารณภัย การรักษาความสงบเรียบร้อยและความปลอดภัยในชีวิตและทรัพย์สิน
๒. การป้องกันและแก้ไขปัญหายาเสพติด
๓. การส่งเสริมการมีส่วนร่วม การปรองดอง สามัคคีของประชาชน
๔. สร้างระบบกลไก ให้ความรู้ สร้างความเข้าใจให้แก่ประชาชนเกี่ยวกับกฎหมายและข้อบัญญัติท้องถิ่นที่บังคับใช้ในเขตบริการ
๕. การจัดระเบียบการขนส่งสาธารณะให้เป็นไปอย่างเหมาะสมและเป็นระเบียบ

ยุทธศาสตร์ที่ ๔ การพัฒนาด้านเศรษฐกิจชุมชนตามแนวพระราชดำริการเกษตร และการท่องเที่ยว

เป้าประสงค์
๑. ประชาชนมีรายได้และความเป็นอยู่ที่ดีขึ้น
๒. คงความเป็นเกษตรปลอดภัยในพื้นที่เดิม และขยายพื้นที่เดิมในพื้นที่ใหม่
๓. เพิ่มมูลค่าการค้า การลงทุน และการท่องเที่ยว

กลยุทธ์
๑. การบริหารจัดการองค์กรเกษตรกรให้เข้มแข็งและกินดีอยู่ดีมีรายได้เพิ่มขึ้นตามแนวปรัชญาเศรษฐกิจพอเพียง
๒. เพิ่มขีดความสามารถในการแข่งขัน

แนวทางการพัฒนา
๑. ส่งเสริมอาชีพ กลุ่มอาชีพ และผลิตภัณฑ์ชุมชน
๒. พัฒนาการเกษตร และเกษตรปลอดภัยและอินทรีย์
๓. ส่งเสริมกิจกรรมอันเนื่องมาจากพระราชดำริ หลักปรัชญาเศรษฐกิจพอเพียง
๔. ส่งเสริมและพัฒนาพื้นที่ให้เป็นแหล่งท่องเที่ยว
๕. ส่งเสริมและพัฒนาวิสาหกิจชุมชน สหกรณ์และช่องทางการตลาด

ยุทธศาสตร์ที่ ๕ การพัฒนาด้านการบริหารจัดการ อนุรักษ์ทรัพยากรธรรมชาติและสิ่งแวดล้อม

เป้าประสงค์
๑. ทรัพยากรธรรมชาติ ป่าไม้ แหล่งน้ำ ดิน อุดมสมบูรณ์ รวมถึงทรัพยากรสัตว์น้ำและสัตว์ป่ามีความหลากหลายทางชีวภาพ
๒. มีสิ่งแวดล้อมที่ปราศจากมลพิษและลดการเกิดภาวะโลกร้อน

กลยุทธ์
๑. สร้างจิตสำนึกและความตระหนักในการอนุรักษ์ทรัพยากรธรรมชาติและสิ่งแวดล้อม
๒. ส่งเสริมบริหารจัดการสิ่งแวดล้อมแบบมีส่วนร่วม

แนวทางการพัฒนา
๑. สร้างจิตสำนึกด้านการอนุรักษ์ทรัพยากรธรรมชาติและสิ่งแวดล้อม
๒. ส่งเสริมและรณรงค์ปลูกป่า พื้นที่สีเขียว
๓. การบริหารจัดการขยะ สิ่งปฏิกูล น้ำเสีย ความสะอาดของชุมชน
๔. การป้องกันอุทกภัย และภัยธรรมชาติ

ยุทธศาสตร์ที่ ๖ การพัฒนาด้านศิลปวัฒนธรรม จารีต ประเพณี และภูมิปัญญาท้องถิ่น

เป้าประสงค์ ๑. ศิลปวัฒนธรรมประเพณี ภูมิปัญญาท้องถิ่น คงอยู่สืบไป
๒. วิถีชีวิต ศาสนา และประเพณีที่ดีงามของท้องถิ่นยังคงอยู่

กลยุทธ์ ๑. สร้างจิตสำนึกและความตระหนักในการอนุรักษ์ศิลปวัฒนธรรมประเพณี
๒. ส่งเสริมวิถีชีวิต ศาสนา และประเพณีที่ดีงามของท้องถิ่นที่ดีงามให้คงอยู่

แนวทางการพัฒนา ๑. การดูแล รักษา อนุรักษ์ และส่งเสริมศิลปวัฒนธรรม จารีตประเพณี ภูมิปัญญาท้องถิ่น และวันสำคัญของชาติ
๒. ส่งเสริมจริยธรรม คุณธรรม และศีลธรรมอันดีงามของครอบครัว ท้องถิ่น
๓. ก่อตั้งศูนย์วัฒนธรรมประจำตำบล

ยุทธศาสตร์ที่ ๗ การพัฒนาด้านการบริหารจัดการองค์กร

เป้าประสงค์ ๑. ประชาชนได้รับบริการด้านต่างๆ จากภาครัฐทั่วถึงและมีคุณภาพ
๒. บุคลากรมีศักยภาพและประสิทธิภาพในการปฏิบัติงาน

กลยุทธ์ ๑. เพิ่มประสิทธิภาพในการปฏิบัติราชการ
๒. พัฒนาระบบเทคโนโลยีสารสนเทศและการสื่อสารให้เป็นองค์กรแบบบูรณาการ

แนวทางการพัฒนา ๑. พัฒนาระบบเทคโนโลยีสารสนเทศและการสื่อสารให้เป็นองค์กรแบบบูรณาการ
๒. พัฒนาศักยภาพและประสิทธิภาพในการปฏิบัติงานของบุคลากรโดยยึดหลักการบริหารจัดการบ้านเมืองและสังคมที่ดี
๓. เพิ่มประสิทธิภาพในการให้บริการแก่ประชาชนจัดหาเครื่องมือเครื่องใช้ให้เหมาะสม
๔. พัฒนา ปรับปรุง สถานที่ปฏิบัติงานให้น่าอยู่ สง่างาม น่าปฏิบัติงาน
๕. ร่วมมือกับองค์กรและสถาบันพระปกเกล้า

ยุทธศาสตร์ที่ ๘ การป้องกันและปราบปรามการทุจริต คอร์รัปชั่นอย่างยั่งยืน

เป้าประสงค์ ๑. การปฏิบัติงานเป็นไปตามหลักธรรมาภิบาลและคุณธรรมจริยธรรม
๒. เพื่อสร้างแนวร่วมในการป้องกันพฤติกรรมการทุจริตและประพฤติมิชอบของข้าราชการ/เจ้าหน้าที่

กลยุทธ์ ๑. สร้างจิตสำนึกให้แก่เจ้าหน้าที่ในการปฏิบัติงานตามหน้าที่ด้วยหลักธรรมาภิบาล รวมทั้งประพฤติปฏิบัติตามมาตรฐานทางคุณธรรมจริยธรรม
๒. การปฏิบัติงานของข้าราชการและเจ้าหน้าที่เป็นไปด้วยความชัดเจน โปร่งใส สามารถตรวจสอบได้

แนวทางการพัฒนา ๑. ส่งเสริม สนับสนุน เผยแพร่ และประสานให้เกิดการเสริมสร้างทัศนคติค่านิยมในการป้องกันและปราบการคอร์รัปชั่นในหน่วยงานของรัฐ
๒. สร้างเครือข่ายป้องกันและปราบปรามการทุจริตคอร์รัปชั่นให้บุคลากรของรัฐทุกระดับ เสริมสร้างบทบาทในการเฝ้าระวังและการมีส่วนร่วมในการป้องปรามการทุจริตทุกรูปแบบ เพื่อให้องค์กรไร้สะอาดปราศจากการทุจริต
๓. พัฒนากระบวนการเรียนรู้ที่เท่าทันต่อการเปลี่ยนแปลง รวมทั้งปลุกจิตสำนึกขององค์กร มีทักษะกระบวนการคิดมีวินัย วินัยอัตย์ มีจิตสาธารณะ ยึดมั่นในคุณธรรม จริยธรรม และป้องกันการทุจริตอย่างยั่งยืน

****

[illegible]

๑. สรุปผลการพัฒนาท้องถิ่นภาพรวม

๑.๑ ความสำเร็จการพัฒนาตามยุทธศาสตร์

จำนวนโครงการและงบประมาณตามแผนพัฒนาท้องถิ่น พ.ศ.๒๕๖๑ – ๒๕๖๕

ยุทธศาสตร์	ปี ๒๕๖๑		ปี ๒๕๖๒		ปี ๒๕๖๓		ปี ๒๕๖๔		ปี ๒๕๖๕		รวม	
	จำนวนโครงการ	งบประมาณ	จำนวนโครงการ	งบประมาณ	จำนวนโครงการ	งบประมาณ	จำนวนโครงการ	งบประมาณ	จำนวนโครงการ	งบประมาณ	จำนวนโครงการ	งบประมาณ
๑. การพัฒนาด้านโครงสร้างพื้นฐาน			๒๙๗	๕๓๒,๙๒๐,๑๘๘	๒๙๗	๕๓๒,๙๒๐,๑๘๘	๒๙๗	๕๓๒,๙๒๐,๑๘๘	๒๙๗	๕๓๒,๙๒๐,๑๘๘	๒๙๗	๕๓๒,๙๒๐,๑๘๘
๒. ยุทธศาสตร์การพัฒนาด้านส่งเสริมคุณภาพชีวิต การศึกษา สาธารณสุข			๙๙	๒๓,๔๙๘,๐๕๖.๒๐	๙๙ + ๑ (เพิ่มเติม) = ๑๐๐	๒๓,๔๙๘,๐๕๖.๒๐ + ๕๐,๐๐๐ = ๒๓,๕๔๘,๐๕๖.๒๐	๙๙	๒๓,๔๙๘,๐๕๖.๒๐	๙๙	๒๓,๔๙๘,๐๕๖.๒๐	๙๙	๒๓,๔๙๘,๐๕๖.๒๐

ยุทธศาสตร์	ปี ๒๕๖๑		ปี ๒๕๖๒		ปี ๒๕๖๓		ปี ๒๕๖๔		ปี ๒๕๖๕		รวม	
	จำนวนโครงการ	งบประมาณ	จำนวนโครงการ	งบประมาณ	จำนวนโครงการ	งบประมาณ	จำนวนโครงการ	งบประมาณ	จำนวนโครงการ	งบประมาณ	จำนวนโครงการ	งบประมาณ
๓. ยุทธศาสตร์การพัฒนาด้านการจัดระเบียบชุมชน/สังคมและการรักษาความสงบเรียบร้อย			๒๗	๓,๙๕๘,๐๐๐	๒๗ + ๒ =๒๙	๓,๙๕๘,๐๐๐ + ๑๔๐,๐๐๐ ๔,๐๙๘,๐๐๐	๒๓	๓,๙๕๘,๐๐๐	๒๗	๓,๙๕๘,๐๐๐	๒๗	๓,๙๕๘,๐๐๐
๔. ยุทธศาสตร์การพัฒนาด้านเศรษฐกิจชุมชนตามแนวพระราชดำริการเกษตรและการท่องเที่ยว			๔๓	๔,๗๑๗,๐๐๐	๔๔	๔,๗๑๗,๐๐๐	๔๗	๔,๗๑๗,๐๐๐	๔๗	๔,๗๑๗,๐๐๐	๔๗	๔,๗๑๗,๐๐๐
๕. ยุทธศาสตร์การพัฒนาด้านการบริหารจัดการอนุรักษ์ทรัพยากรธรรมชาติและสิ่งแวดล้อม			๒๐	๒,๒๕๐,๐๐๐	๒๐	๒,๒๕๐,๐๐๐	๒๐	๒,๒๕๐,๐๐๐	๒๐	๒,๒๕๐,๐๐๐	๒๐	๒,๒๕๐,๐๐๐

ยุทธศาสตร์	ปี ๒๕๖๑		ปี ๒๕๖๒		ปี ๒๕๖๓		ปี ๒๕๖๔		ปี ๒๕๖๕		รวม	
	จำนวนโครงการ	งบประมาณ	จำนวนโครงการ	งบประมาณ	จำนวนโครงการ	งบประมาณ	จำนวนโครงการ	งบประมาณ	จำนวนโครงการ	งบประมาณ	จำนวนโครงการ	งบประมาณ
๖. ยุทธศาสตร์การพัฒนาด้านศิลปวัฒนธรรม จารีตประเพณี และภูมิปัญญาท้องถิ่น			๒๐	๓,๑๙๐,๐๐๐	๒๐	๓,๑๙๐,๐๐๐	๒๐	๓,๑๙๐,๐๐๐	๒๐	๓,๑๙๐,๐๐๐	๒๐	๓,๑๙๐,๐๐๐
๗. ยุทธศาสตร์การพัฒนาด้านการบริหารจัดการองค์กร			๓๑	๑๓,๒๘๕,๐๐๐	๓๑	๑๓,๒๘๕,๐๐๐	๓๑	๑๓,๒๘๕,๐๐๐	๓๑	๑๓,๒๘๕,๐๐๐	๓๑	๑๓,๒๘๕,๐๐๐
๘. ยุทธศาสตร์การป้องกันและปราบปรามการทุจริตคอร์รัปชั่นอย่างยั่งยืน			๒	๔๐,๐๐๐	๒	๔๐,๐๐๐	๒	๔๐,๐๐๐	๒	๔๐,๐๐๐	๒	๔๐,๐๐๐
รวมทั้งสิ้น			๕๒๓	๕๘๓,๘๕๘,๒๔๔.๒๐	๕๒๓ + ๔๒๖	๕๘๙,๘๕๘,๒๔๔.๒๐ + ๑๙๐,๐๐๐ ๕๘๙,๐๔๘,๒๔๔.๒๐	๔๒๓	๕๘๓,๘๕๘,๒๔๔.๒๐	๕๒๓	๕๘๓,๘๕๘,๒๔๔.๒๐	๕๒๓	๕๘๓,๘๕๘,๒๔๔.๒๐

การวิเคราะห์เพื่อพัฒนาท้องถิ่น

ยุทธศาสตร์ชาติ ๒๐ ปี	แผนพัฒนาเศรษฐกิจและสังคมแห่งชาติ ฉบับที่ ๑๒	ยุทธศาสตร์จังหวัด/กลุ่มจังหวัด/ภาค	ยุทธศาสตร์จังหวัด	ยุทธศาสตร์ขององค์กรปกครองส่วนท้องถิ่นในเขตจังหวัดกาฬสินธุ์	ยุทธศาสตร์ (ขององค์การบริหารส่วนตำบลยางตลาด)	โครงการเพื่อการพัฒนาท้องถิ่น	
						ตามแผน	ดำเนินการจริง
๑. ยุทธศาสตร์ด้านความมั่นคง	๑. ยุทธศาสตร์เสริมสร้างและพัฒนาศักยภาพของมนุษย์	๑. เพิ่มศักยภาพการแข่งขันด้านเศรษฐกิจ	๑. การพัฒนาคนสังคม เศรษฐกิจและสิ่งแวดล้อม	๑. การพัฒนาคนและสังคมที่มีคุณภาพเพื่อรองรับการก้าวสู่ประชาคมอาเซียน	๑. การพัฒนาด้านโครงสร้างพื้นฐาน	๑๗๗	๑+๑๐ = ๑๑
๒.ยุทธศาสตร์ด้านความสามารถในการแข่งขัน	๒.ยุทธศาสตร์สร้างความเป็นธรรมลดความเหลื่อมล้ำในสังคม	๒.สร้างคนให้มีคุณภาพและพัฒนาคน	๒.ส่งเสริมและพัฒนาการท่องเที่ยววิถีชีวิตอีสาน	๒.การพัฒนาการผลิตทางการเกษตร	๒.การพัฒนาด้านส่งเสริมคุณภาพชีวิต การศึกษา สาธารณสุข	๙๙	๑๑
๓.ยุทธศาสตร์การพัฒนาและเสริมสร้างศักยภาพคน	๓.ยุทธศาสตร์สร้างความเข้มแข็งทางเศรษฐกิจและแข่งขันได้อย่างยั่งยืน	๓.สร้างสังคมและเศรษฐกิจฐานรากให้เข้มแข็ง	๓.ส่งเสริมและพัฒนาการเกษตรปลอดภัย	๓.การพัฒนาผ้าไหมแพรวาและส่งเสริม ศิลปะวัฒนธรรม จารีตประเพณีและภูมิปัญญาท้องถิ่น	๓.การพัฒนาด้านการจัดระเบียบชุมชน/สังคม และการรักษาความสงบเรียบร้อย	๑๗	๓
๔.ยุทธศาสตร์ด้านการสร้างโอกาสความเสมอภาคและเท่าเทียมกันทางสังคม	๔. ยุทธศาสตร์ด้านการเติบโตที่เป็นมิตรกับสิ่งแวดล้อมเพื่อการพัฒนาอย่างยั่งยืน	๔.ฟื้นฟูทรัพยากรธรรมชาติและสิ่งแวดล้อมให้สมบูรณ์	๔.พัฒนาผ้าไหมแพรวา และผลิตภัณฑ์ชุมชน	๔.การพัฒนาเศรษฐกิจและการท่องเที่ยว	๔.การพัฒนาด้านเศรษฐกิจชุมชนตามแนวพระราชดำริการเกษตร และการท่องเที่ยว	๔๗	

ยุทธศาสตร์ชาติ ๒๐ ปี	แผนพัฒนาเศรษฐกิจและสังคมแห่งชาติ ฉบับที่ ๑๒	ยุทธศาสตร์จังหวัด/กลุ่มจังหวัด/ภาค	ยุทธศาสตร์จังหวัด	ยุทธศาสตร์ขององค์กรปกครองส่วนท้องถิ่นในเขตจังหวัดกาฬสินธุ์	ยุทธศาสตร์ (ขององค์การบริหารส่วนตำบลยางตลาด)	โครงการเพื่อการพัฒนาท้องถิ่น	
						ตามแผน	ดำเนินการจริง
๕.ยุทธศาสตร์ด้านการสร้างการเจริญเติบโตบนคุณภาพชีวิตที่เป็นมิตรต่อสิ่งแวดล้อม	๕.ยุทธศาสตร์การเสริมสร้างความมั่นคงแห่งชาติเพื่อการพัฒนาประเทศสู่ความมั่นคงและยั่งยืน	-	๕.การรักษาความมั่นคงภายในและพัฒนาระบบบริหารภายใต้การบริหารงานกิจการบ้านเมืองที่ดี	๕.การพัฒนาด้านโครงสร้างพื้นฐาน	๕.การพัฒนาด้านการบริหารจัดการ อนุรักษ์ทรัพยากรธรรมชาติและสิ่งแวดล้อม	๒๐	๑
๖.ยุทธศาสตร์ด้านการปรับสมดุลและพัฒนาระบบการบริหารจัดการภาครัฐ	๖.ยุทธศาสตร์ด้านการเพิ่มประสิทธิภาพและธรรมาภิบาลในภาครัฐ	-	-	๖.การอนุรักษ์ทรัพยากรธรรมชาติและสิ่งแวดล้อม	๖.การพัฒนาด้านศิลปวัฒนธรรม จารีต ประเพณี และภูมิปัญญาท้องถิ่น	๓๑	-
-	๗.ยุทธศาสตร์ด้านการพัฒนาโครงสร้างพื้นฐานและระบบโลจิสติกส์	-	-	๗.การรักษาความมั่นคงภายใน และพัฒนาระบบบริหาร ภายใต้การบริหารงานกิจการบ้านเมืองที่ดี	๗.การพัฒนาด้านบริหารจัดการองค์กร	๒	๒

ยุทธศาสตร์ชาติ ๒๐ ปี	แผนพัฒนาเศรษฐกิจและสังคมแห่งชาติ ฉบับที่ ๑๒	ยุทธศาสตร์จังหวัด/กลุ่มจังหวัด/ภาค	ยุทธศาสตร์จังหวัด	ยุทธศาสตร์ขององค์กรปกครองส่วนท้องถิ่นในเขตจังหวัดกาฬสินธุ์	ยุทธศาสตร์ (ของ องค์การบริหารส่วนตำบลยางตลาด)	โครงการเพื่อการพัฒนาท้องถิ่น	
						ตามแผน	ดำเนินการจริง
-	๘.ยุทธศาสตร์ด้านวิทยาศาสตร์ เทคโนโลยี วิจัย และนวัตกรรม	-	-	-	๘. การป้องกันและปราบปรามการทุจริต คอร์รัปชั่นอย่างยั่งยืน	-	-
-	๙.ยุทธศาสตร์การพัฒนาภาคเมือง และพื้นที่เศรษฐกิจ	-	-	-	-	-	-
-	๑๐.ยุทธศาสตร์ด้านการต่างประเทศ ประเทศเพื่อนบ้าน และภูมิภาค	-	-	-	-	-	-
					รวม	๕๒๓	๒๘

๑) โครงการเพื่อการพัฒนาท้องถิ่นดำเนินการจริงตามยุทธศาสตร์ในภาพรวมที่ได้กำหนดไว้ จำนวน ๒๘ โครงการ จากจำนวนโครงการทั้งหมด ๕๒๓ โครงการ

๒) โครงการเพื่อการพัฒนาท้องถิ่นตามแผนพัฒนาท้องถิ่น ๕๒๓ โครงการ ดำเนินการจริง ๒๘ โครงการ หรือคิดเป็นร้อยละ ๕.๓๖ ของจำนวนโครงการที่ปรากฏตามแผนพัฒนาท้องถิ่น (วันที่ ๑ ตุลาคม ๒๕๖๓ - ๓๑ มีนาคม ๒๕๖๔)

๓) จำนวนยุทธศาสตร์ที่ไม่สามารถดำเนินการได้ ยุทธศาสตร์ด้านเศรษฐกิจชุมชนตามแนวพระราชดำริฯ

ผลการดำเนินงานตามแผนพัฒนา ประจำปีงบประมาณ พ.ศ.๒๕๖๔ ตามยุทธศาสตร์

ยุทธศาสตร์ที่ ๑ การพัฒนาด้านโครงสร้างพื้นฐาน

ลำดับที่	รายการ	งบประมาณตามข้อบัญญัติ	งบประมาณเบิกจ่าย
๑	โครงการซ่อมแซมถนนลูกรังภายในเขตความรับผิดชอบของ อบต.ยางตลาด ๗๗ หมู่บ้าน	๓๔๐,๐๐๐	๓๔๐,๐๐๐
	รวมงบประมาณ	๓๔๐,๐๐๐	๓๔๐,๐๐๐

ยุทธศาสตร์ที่ ๒ ยุทธศาสตร์การพัฒนาด้านส่งเสริมคุณภาพชีวิต การศึกษา สาธารณสุข

ลำดับที่	รายการ	งบประมาณตามข้อบัญญัติ	งบประมาณเบิกจ่าย
๑	ค่าอาหารเสริม (นม) โรงเรียน ๓ แห่ง และศูนย์พัฒนาเด็กเล็ก ๕ แห่ง ไตรมาสที่ ๓ ๒	๘๘๔,๔๔๒	๕๓๗,๒๗๔.๖๒
๒	ค่าอาหารกลางวัน โรงเรียน ๓ แห่ง จำนวนเงิน ๕๗๒,๐๐๐ บาท ศูนย์พัฒนาเด็กเล็ก ๕ แห่ง จำนวนเงิน ๓๓๗,๐๒๐ บาท ไตรมาสที่ ๑ -๒	๑,๘๖๗,๓๐๐	๙๐๙,๐๒๐
๓	ค่าจัดการเรียนการสอนศูนย์พัฒนาเด็กเล็กรายหัว	๒๓๒,๙๐๐	๑๒๓,๓๐๐
๔	วัสดุอุปกรณ์การกีฬา	๒๐,๐๐๐	๒๐,๐๐๐
๕	โครงการขับเคลื่อนบูรณาการจัดทำแผนพัฒนาตำบล	๒๐,๐๐๐	๓,๑๔๒
๖	เบี้ยยังชีพผู้สูงอายุ	๗,๒๐๐,๐๐๐	๓,๘๖๙,๑๐๐
๗	เบี้ยยังชีพคนพิการ	๒,๑๐๐,๐๐๐	๘๙๒,๙๐๐
๘	เบี้ยยังชีพผู้ป่วยเอดส์	๖๓,๐๐๐	๒๗,๐๐๐
๙	สมทบกองทุนหลักประกันสุขภาพ อบต.ยางตลาด (๔๐%)	๒๐,๐๐๑	๑๒๒,๐๐๑
๑๐	โครงการป้องกันและระงับโรคติดเชื้อไวรัสโคโรนา 2019 COVID - 19	๒๗,๙๑๘	๙,๘๐๑
๑๑	โครงการดำเนินงานและบริหารจัดการระบบการแพทย์ฉุกเฉิน อบต.ยางตลาด	๒๐,๐๐๐	๑๑,๒๘๑
	รวมงบประมาณ	๑๒,๔๕๑,๕๖๐	๖,๕๒๔,๒๖๗.๖๒

ยุทธศาสตร์ที่ ๓ การพัฒนาด้านการจัดระเบียบชุมชน/สังคมและการรักษาความสงบเรียบร้อย

ลำดับที่	รายการ	งบประมาณตามข้อบัญญัติ	งบประมาณเบิกจ่าย[๕๘]
๑	โครงการรณรงค์ป้องกันอุบัติเหตุ	๔๘,๐๐๐	๒๔,๐๐๐
๒	โครงการจัดตั้งศูนย์ช่วยเหลือประชาชนตามอำนาจหน้าที่ อบต.ย่างตลาด	๓๒๐,๐๐๐	๑๙,๕๘๐
๓	โครงการอุดหนุนศูนย์ปฏิบัติการร่วมในการช่วยเหลือประชาชน ของ อปท. ระดับอำเภอ	๒๕,๐๐๐	๒๕,๐๐๐
	รวมงบประมาณ	๓๙๓,๐๐๐	๖๘,๕๘๐

ยุทธศาสตร์ที่ ๔ การพัฒนาด้านเศรษฐกิจชุมชนตามแนวพระราชดำริการเกษตรและการท่องเที่ยว

ลำดับที่	รายการ	งบประมาณตามข้อบัญญัติ	งบประมาณเบิกจ่าย
	-	-	-
	รวมงบประมาณ	-	-

ยุทธศาสตร์ที่ ๕ ยุทธศาสตร์การพัฒนาด้านการบริหารจัดการ อนุรักษ์ทรัพยากรธรรมชาติและสิ่งแวดล้อม

ลำดับที่	รายการ	งบประมาณตามข้อบัญญัติ	งบประมาณเบิกจ่าย
๑	ค่าธรรมเนียมกำจัดขยะมูลฝอยและสิ่งปฏิกูล	๒๕๐,๐๐๐	๗๒,๔๔๐
	รวมงบประมาณ	๒๕๐,๐๐๐	๗๒,๔๔๐

ยุทธศาสตร์ที่ ๖ ยุทธศาสตร์การพัฒนาด้านศิลปวัฒนธรรม จารีต ประเพณี ภูมิปัญญาท้องถิ่น

ลำดับที่	รายการ	งบประมาณตามข้อบัญญัติ	งบประมาณเบิกจ่าย
	-	-	-
	รวมงบประมาณ	-	-

ยุทธศาสตร์ที่ ๗ ยุทธศาสตร์การพัฒนาด้านการบริหารจัดการองค์กร

ลำดับที่	รายการ	งบประมาณตามข้อบัญญัติ	งบประมาณเบิกจ่าย
๑	โครงการจัดทำแผนที่ภาษีและทะเบียนทรัพย์สิน	๑๐๐,๐๐๐	๕๙,๓๙๔
๒	โครงการประชาสัมพันธ์และบริการจัดเก็บภาษี	๑๐,๐๐๐	๑๐,๐๐๐
	รวมงบประมาณ	๑๑๐,๐๐๐	๖๙,๓๙๔

ยุทธศาสตร์ที่ ๘ ยุทธศาสตร์การพัฒนาด้านการป้องกันและปราบปรามการทุจริต คอร์รัปชั่นอย่างยั่งยืน

ลำดับที่	รายการ	งบประมาณตามข้อบัญญัติ	งบประมาณเบิกจ่าย
	-	-	-
	รวมงบประมาณ	-	-
	รวมงบประมาณทั้งสิ้น	๑๓,๑๗๖,๕๖๐	๗,๐๙๔,๖๘๑.๖๒

✶ รายงานการติดตามและประเมินผลแผนพัฒนาองค์การบริหารส่วนตำบลย่างตลาด ประจำปีโครงประมาณ พ.ศ. ๒๕๖๔ ◈

๑.๒ การเบิกจ่ายงบประมาณ ประจำปีงบประมาณ พ.ศ. ๒๕๖๔

ยุทธศาสตร์	งบปกติ		เงินสะสม		รวม	
	จำนวนเงิน	ร้อยละ	จำนวนเงิน	ร้อยละ	จำนวนเงิน	ร้อยละ
๑. การพัฒนาด้านโครงสร้างพื้นฐาน	๓๔๐,๐๐๐ + ๙,๐๐๙,๔๐๐ – ๙,๓๔๙,๔๐๐	๑.๗๖		-	๓๔๐,๐๐๐ + ๙,๐๐๙,๔๐๐ – ๙,๓๔๙,๔๐๐	๑.๗๖
๒. ยุทธศาสตร์การพัฒนาด้านส่งเสริมคุณภาพชีวิต การศึกษา สาธารณสุข	๖,๕๒๔,๒๖๗.๖๒	๒๗.๗๗	-	-	๖,๕๒๔,๒๖๗.๖๒	๒๗.๗๗
๓. ยุทธศาสตร์การพัฒนาด้านการจัดระเบียบชุมชน/สังคมและการรักษาความสงบเรียบร้อย	๖๘,๕๘๐	๑.๗๔	-	-	๖๘,๕๘๐	๑.๗๔
๔. ยุทธศาสตร์การพัฒนาด้านเศรษฐกิจชุมชนตามแนวพระราชดำริการเกษตรและการท่องเที่ยว	-	-	-	-	-	
๕.ยุทธศาสตร์การพัฒนาด้านการบริหารจัดการอนุรักษ์ทรัพยากรธรรมชาติและสิ่งแวดล้อม	๙๒,๔๔๐	๙.๑๑	-	-	๙๒,๔๔๐	๕.๑๑
๖. ยุทธศาสตร์การพัฒนาด้านศิลปวัฒนธรรม จารีตประเพณี และภูมิปัญญาท้องถิ่น	-	-	-	-	-	
๗. ยุทธศาสตร์การพัฒนาด้านการบริหารจัดการองค์กร	๖๙,๓๙๔	๐.๕๓	-	-	๖๙,๓๙๔	๐.๕๓
๘. ยุทธศาสตร์การป้องกันและปราบปรามการทุจริตคอร์รัปชั่นอย่างยั่งยืน	-	-	-	-		-
รวม	๑๖,๑๐๔,๐๘๑.๖๒	๒.๗๖	-	-	๑๖,๑๐๔,๐๘๑.๖๒	๒.๗๖

✱ รายงานการติดตามและประเมินผลแผนพัฒนาองค์การบริหารส่วนตำบลยางคลาด ประจำปีงบประมาณ พ.ศ. ๒๕๖๔ ◈

๑.๓ ผลการดำเนินงานตามโครงการที่ได้รับเงินอุดหนุนเฉพาะกิจ

โครงการที่ได้รับเงินอุดหนุนเฉพาะกิจประจำปีงบประมาณ พ.ศ.๒๕๖๓

ลำดับที่	โครงการ	ผลการดำเนินงาน			งบประมาณ	
		ดำเนินการเสร็จแล้ว	อยู่ในระหว่างดำเนินการ	ยังไม่ได้ดำเนินการ	งบประมาณที่ได้รับ	งบประมาณที่เบิกจ่ายไป
๑	โครงการขุดลอกหนองท่าขัว หมู่ที่ ๗ บ้านหัวงัว มีปริมาณดินขุดไม่น้อยกว่า ๑๘,๘๕๐ ลูกบาศก์เมตร	-	✓	-	๕๐๐,๐๐๐	-
๒	โครงการขุดลอกหนองปลิง หมู่ที่ ๑๖ บ้านดอนยูง มีปริมาณดินขุดไม่น้อยกว่า ๓๘,๘๕๐ ลูกบาศก์เมตร	✓	-	-	๕๐๐,๐๐๐	๔๙๙,๐๐๐
๓	โครงการขุดลอกหนองโพนโปร่ง หมู่ที่ ๑๑ บ้านสว่างอารมณ์ มีปริมาณดินขุดไม่น้อยกว่า ๑๘,๘๕๐ ลูกบาศก์เมตร	✓	-	-	๕๐๐,๐๐๐	๔๙๘,๐๐๐
๔	โครงการขุดลอกหนองคำแมด (หนองปิง) หมู่ที่ ๑๒ บ้านดอนยูงน้อย มีปริมาณดินขุดไม่น้อยกว่า ๓๘,๘๕๐ ลูกบาศก์เมตร	✓	-	-	๕๐๐,๐๐๐	๔๙๙,๐๐๐
๕	โครงการก่อสร้างระบบประปาหมู่บ้านแบบผิวดินขนาดใหญ่มาก (หนองปิง) หมู่ที่ ๑๖ บ้านดอนยูง ตามแบบมาตรฐานกรมทรัพยากรน้ำ	✓	-	-	๓,๘๓๔,๐๐๐	๒,๔๒๕,๐๐๐
๖	โครงการก่อสร้างระบบประปาหมู่บ้านแบบผิวดินขนาดใหญ่มาก (หนองคำแมด) หมู่ที่ ๑๒ บ้านดอนยูงน้อย ตามแบบมาตรฐานกรมทรัพยากรน้ำ	✓	-	-	๕,๒๐๘,๐๐๐	๓,๙๗๙,๐๐๐

ลำดับที่	โครงการ	ผลการดำเนินงาน			งบประมาณ	
		ดำเนินการเสร็จแล้ว	อยู่ในระหว่างดำเนินการ	ยังไม่ได้ดำเนินการ	งบประมาณที่ได้รับ	งบประมาณที่เบิกจ่ายไป
๗	โครงการพัฒนาคุณภาพการศึกษาด้วยเทคโนโลยีสารสนเทศ DLTV ชุดอุปกรณ์สำหรับห้องเรียนโครงการพัฒนาคุณภาพการศึกษาด้วยเทคโนโลยีสารสนเทศ DLTV ศูนย์พัฒนาเด็กเล็กย่องยี หมู่ ๑๔	✓	-	-	๓๐,๗๐๐	๓๐,๕๐๐
๘	โครงการพัฒนาคุณภาพการศึกษาด้วยเทคโนโลยีสารสนเทศ DLTV ชุดอุปกรณ์สำหรับห้องเรียนโครงการพัฒนาคุณภาพการศึกษาด้วยเทคโนโลยีสารสนเทศ DLTV ศูนย์พัฒนาเด็กเล็กวัดศรีนวลหัวง้ว หมู่ที่ ๗,๘	✓	-	-	๓๐,๗๐๐	๓๐,๕๐๐
๙	โครงการซ่อมแซมถนนลูกรังหมู่ที่ ๒๐ สายเถียบทลองชลประทาน	✓	-	-	๕๐๐,๐๐๐	๔๙๗,๐๐๐
	รวม	-	-	-	๑๑,๐๘๓,๔๐๐	๘,๔๖๑,๐๐๐

โครงการที่ได้รับเงินอุดหนุนเฉพาะกิจประจำปีงบประมาณ พ.ศ.๒๕๖๔

ลำดับที่	โครงการ	ผลการดำเนินงาน			งบประมาณ	
		ดำเนินการเสร็จแล้ว	อยู่ในระหว่างดำเนินการ	ยังไม่ได้ดำเนินการ	งบประมาณที่ได้รับ	งบประมาณที่เบิกจ่ายไป
๑	โครงการก่อสร้างระบบระบายน้ำแบบไร้ท่อ (ธนาคารน้ำใต้ดินแบบปิด) หมู่ที่ ๗	-	✓	-	๑,๗๑๐,๐๐๐	-
๒	โครงการก่อสร้างระบบระบายน้ำแบบไร้ท่อ (ธนาคารน้ำใต้ดินแบบปิด) หมู่ที่ ๘	-	✓	-	๒,๓๐๔,๐๐๐	-
๓	ขยายท่อเมนประปา หมู่ที่ ๘		✓	-	๖,๒๐๐,๐๐๐	-
๔	โครงการก่อสร้างถนนคอนกรีตเสริมเหล็ก บ้านดอนยูงน้อย หมู่ที่ ๑๒ สายหน้าบ้านผู้ใหญ่บ้าน	-	✓	-	๒,๒๗๐,๐๐๐	-
๕	โครงการก่อสร้างถนนคอนกรีตเสริมเหล็ก บ้านหว้ามงคล หมู่ที่ ๙ สายเลียบคลองพลประทาน		✓	-	๘,๐๓๐,๐๐๐	-
๖	โครงการก่อสร้างถนนคอนกรีตเสริมเหล็ก หมู่ที่ ๑๕-๑๓ สายเชื่อมหนองน้ำสร้าง	-	✓	-	๙,๒๐๐,๐๐๐	-
๗	โครงการบำรุงซ่อมแซมลาดยางแบบแอสฟัลท์ติก สายบ้านเปลือยหมู่ที่ ๕- บ้านพังงัว หมู่ที่ ๗,๘ (อบต.สมทบ ๑,๐๙๐,๐๐๐)	-	✓	-	๙,๓๖๐,๐๐๐ ๑,๐๙๐,๐๐๐ = ๑๐,๙๐๐,๐๐๐	-

โครงการที่ได้รับเงินอุดหนุนเฉพาะกิจประจำปีงบประมาณ พ.ศ.๒๕๖๔

ลำดับที่	โครงการ	ผลการดำเนินงาน			งบประมาณ	
		ดำเนินการเสร็จแล้ว	อยู่ในระหว่างดำเนินการ	ยังไม่ได้ดำเนินการ	งบประมาณที่ได้รับ	งบประมาณที่เบิกจ่ายไป
๘	โครงการพัฒนาคุณภาพการศึกษาด้วยเทคโนโลยีสารสนเทศ DLTV ชุดอุปกรณ์สำหรับห้องเรียนโครงการพัฒนาคุณภาพการศึกษาด้วยเทคโนโลยีสารสนเทศ DLTV ศูนย์พัฒนาเด็กเล็กบ้านดอนยูง หมู่ ๑๒	✓	-	-	๓๐,๗๐๐	๒๕,๗๐๐
๙	โครงการพัฒนาคุณภาพการศึกษาด้วยเทคโนโลยีสารสนเทศ DLTV ชุดอุปกรณ์สำหรับห้องเรียนโครงการพัฒนาคุณภาพการศึกษาด้วยเทคโนโลยีสารสนเทศ DLTV ศูนย์พัฒนาเด็กเล็กวัดชุมพาง หมู่ ๑๘	✓	-	-	๓๐,๗๐๐	๒๕,๗๐๐
	รวม	-	-	-	๔๐,๓๗๕,๔๐๐	๕๑,๔๐๐

๑.๔ สรุปผลการติดตามและประเมินผล

ผลการติดตามและประเมิน		
การดำเนินการ	จำนวนโครงการ	ร้อยละ
แผนพัฒนาท้องถิ่น (พ.ศ. ๒๕๖๑ – ๒๕๖๕)	๕๒๓	
แผนการดำเนินงาน ประจำปีงบประมาณ พ.ศ. ๒๕๖๔	๖๐	๑๑.๔๘
ข้อบัญญัติงบประมาณรายจ่าย ประจำปีงบประมาณ พ.ศ. ๒๕๖๔	๖๐	๑๑.๔๘
การดำเนินงานจริง ประจำปีงบประมาณ พ.ศ. ๒๕๖๔ (ระหว่างตุลาคม ๒๕๖๓ ถึง มีนาคม ๒๕๖๔)	๒๘	๕.๓๖

หมายเหตุ : ค้านวณร้อยละจากแผนพัฒนาท้องถิ่น (เฉพาะปีงบประมาณ พ.ศ. ๒๕๖๔)

๒. ปัญหา และอุปสรรคในการปฏิบัติงาน

เกณฑ์ในการพิจารณา : สรุปข้อมูลปัญหาพร้อมทั้งนำไปพิจารณาร่วมกับข้อมูลอื่นๆ ก่อนหน้านี้ เพื่อนำไปอธิบายถึงสาเหตุที่การดำเนินงานไม่สามารถดำเนินงานได้ตามแผนที่กำหนด ตลอดจนเป็นข้อมูลสำหรับที่จะใช้ในการปรับปรุงแก้ไขให้การดำเนินงานมีประสิทธิภาพมากยิ่งขึ้น

องค์การบริหารส่วนตำบลยางตลาด พบว่า มีปัญหาในการดำเนินการตามแผนพัฒนาท้องถิ่น (พ.ศ.๒๕๖๑ - ๒๕๖๕) ดังนี้

๑. จำนวนโครงการที่ไม่อยู่ในแผนพัฒนาท้องถิ่น (พ.ศ. ๒๕๖๑ – ๒๕๖๕) มีจำนวนมาก ซึ่งจากรายงานการติดตามฯ จะพบว่าในปี พ.ศ. ๒๕๖๔ มีโครงการทั้งหมด ๕๒๓ โครงการ งบประมาณ จำนวน ๕๘๓,๘๕๘,๒๔๔.๒๐.-บาท แต่โครงการที่ดำเนินการมีเพียง ๒๘ โครงการ จำนวนเงิน ๑๖,๑๐๔,๐๘๑.๖๒.-บาท และอยู่ระหว่างดำเนินการ จำนวน ๘ โครงการ จำนวนเงิน ๔๐,๖๑๔,๐๐๐. บาท ซึ่งสถานการณ์เงินประจำปีงบประมาณ พ.ศ. ๒๕๖๔ (ระหว่างเดือนตุลาคม ๒๕๖๓ – ๓๑ มีนาคม ๒๕๖๔) ขององค์การบริหารส่วนตำบลยางตลาด มีจำนวน ๓๐,๓๙๔,๐๗๖.๗๑.-บาท ซึ่งรวมเงินอุดหนุนจากรัฐบาลแล้ว ทำให้ไม่สามารถดำเนินการตามโครงการที่ประชาคมหมู่บ้านแต่ละหมู่ได้เสนอเข้ามาในแผนพัฒนาท้องถิ่นได้ครบทุกโครงการ

๒. ประชาชนยังไม่เข้าใจในการจัดทำแผนพัฒนาท้องถิ่น จะสังเกตได้ว่าในการเสนอโครงการในการประชุมประชาคมหมู่บ้าน จะเสนอโครงการเฉพาะถนน น้ำ ไฟฟ้า ประปา เป็นต้น แต่จะไม่ให้ความสำคัญ กับยุทธศาสตร์การพัฒนาในด้านอื่นๆ

๓. การดำเนินงาน ไม่สอดคล้องกับแผนการดำเนินงานประจำปี

ข้อเสนอแนะ

๑. เพื่อให้การดำเนินโครงการขององค์การบริหารส่วนตำบลยางตลาด บรรลุเป้าหมายที่กำหนดเอาไว้ในแผนพัฒนา ผู้บริหารจึงเห็นควรเร่งรัดการดำเนินโครงการ เนื่องจากในครึ่งปีงบประมาณ องค์การบริหารส่วนตำบลยางตลาด สามารถดำเนินการได้เพียงร้อยละ ๕.๓๖ อาจจะทำให้สิ้นปีงบประมาณ องค์การบริหารส่วนตำบลยางตลาด จะไม่สามารถดำเนินการให้บรรลุวัตถุประสงค์ที่กำหนดไว้ในแผนพัฒนาได้ และอาจทำให้ประชาชนไม่พึงพอใจต่อผลการดำเนินงาน เพราะไม่สามารถดำเนินการแก้ไขปัญหาให้กับประชาชนได้ตามความต้องการสูงสุดของประชาชน

๒. การดำเนินงานโครงการด้านโครงสร้างพื้นฐานยังขาดการประสานการปฏิบัติงาน ทำให้ผู้นำชุมชน สมาชิกองค์การบริหารส่วนตำบลยางตลาด ที่ได้รับการแต่งตั้งเป็นคณะอนุกรรมการติดตามและประเมินผลแผน ไม่ทราบข้อมูลในการดำเนินการตามโครงการในพื้นที่นั้นๆ

ภาคผนวก

ภาพถ่ายโครงการ/กิจกรรม
ที่ดำเนินการในปีงบประมาณ
พ.ศ. ๒๕๖๔

โครงการก่อสร้างถนนคอนกรีตเสริมเหล็ก
บ้านดอนยูงน้อย หมู่ที่ ๑๒ (อยู่ระหว่างดำเนินการ)

โครงการปรับปรุงซ่อมแซมลาดยางแบบแอสฟัลท์ติก
สายบ้านเปลือยหมู่ที่ ๕- บ้านหัวงัว หมู่ที่ ๗,๘
(อยู่ระหว่างดำเนินการ)

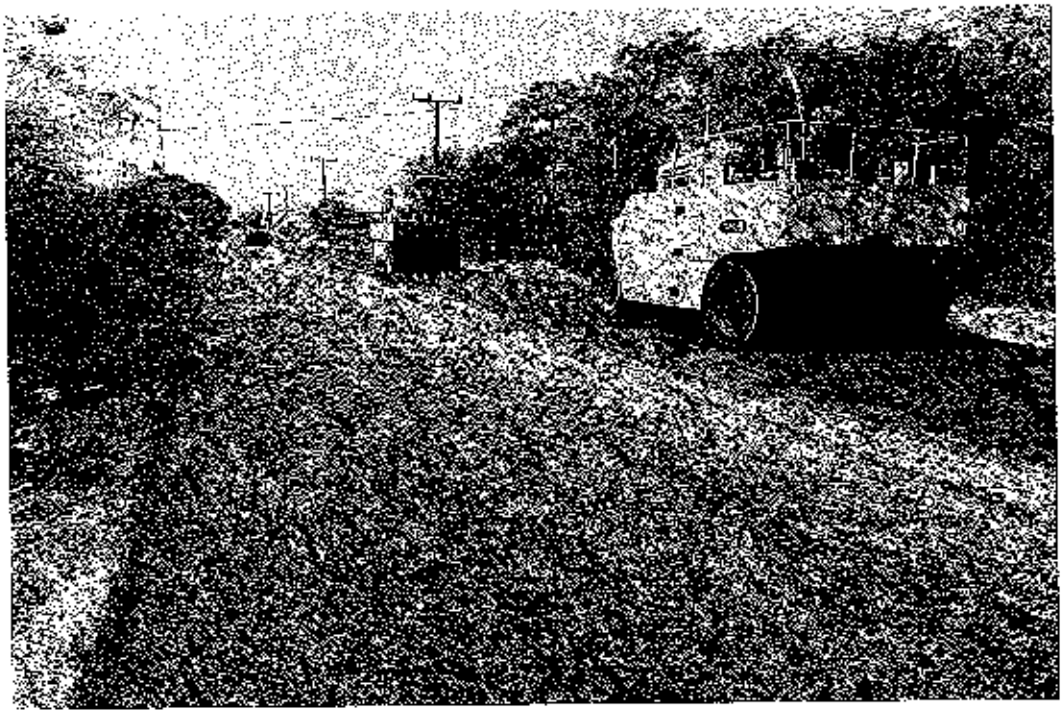

โครงการก่อสร้างระบบประปาหมู่บ้าน
แบบผิวดินขนาดใหญ่มาก (หนองปิง)
หมู่ที่ ๑๖ บ้านดอนยูง

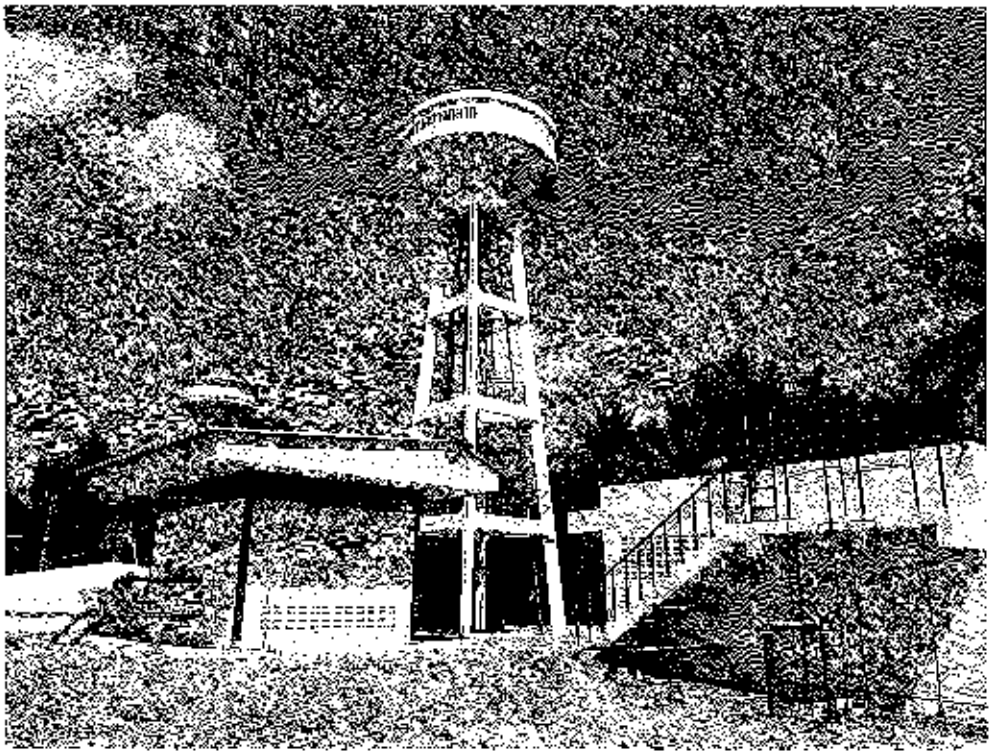

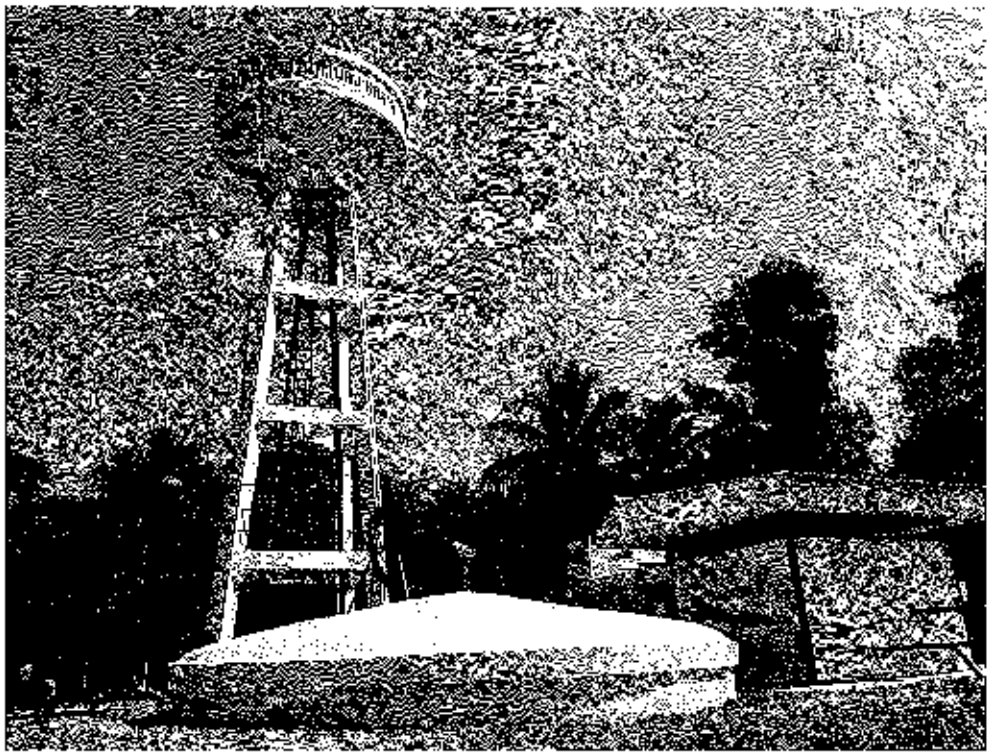

โครงการก่อสร้างระบบประปาหมู่บ้าน
แบบผิวดินขนาดใหญ่มาก (ทุนองค์การแมด) หมู่ที่ ๑๒ บ้านดอนยูงน้อย

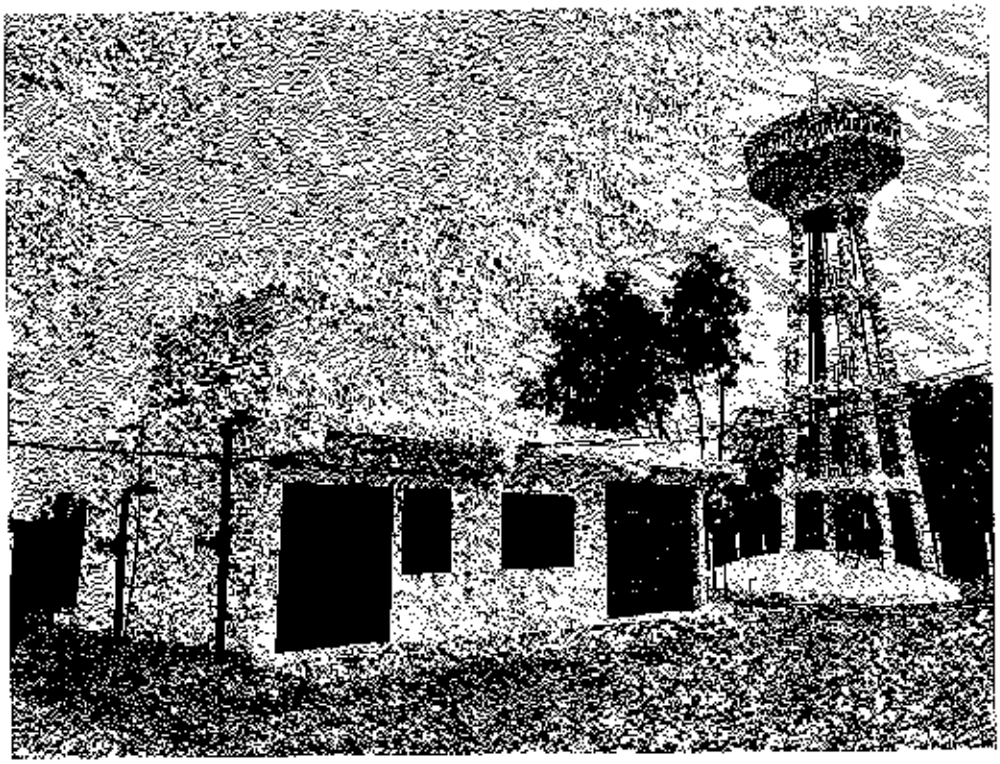

โครงการส่งเสริม สืบสาน กิจกรรม ประเพณีและวัฒนธรรมท้องถิ่น
(บุญคูณลาน) ประจำปี ๒๕๖๔

โครงการรณรงค์ป้องกันอุบัติเหตุ

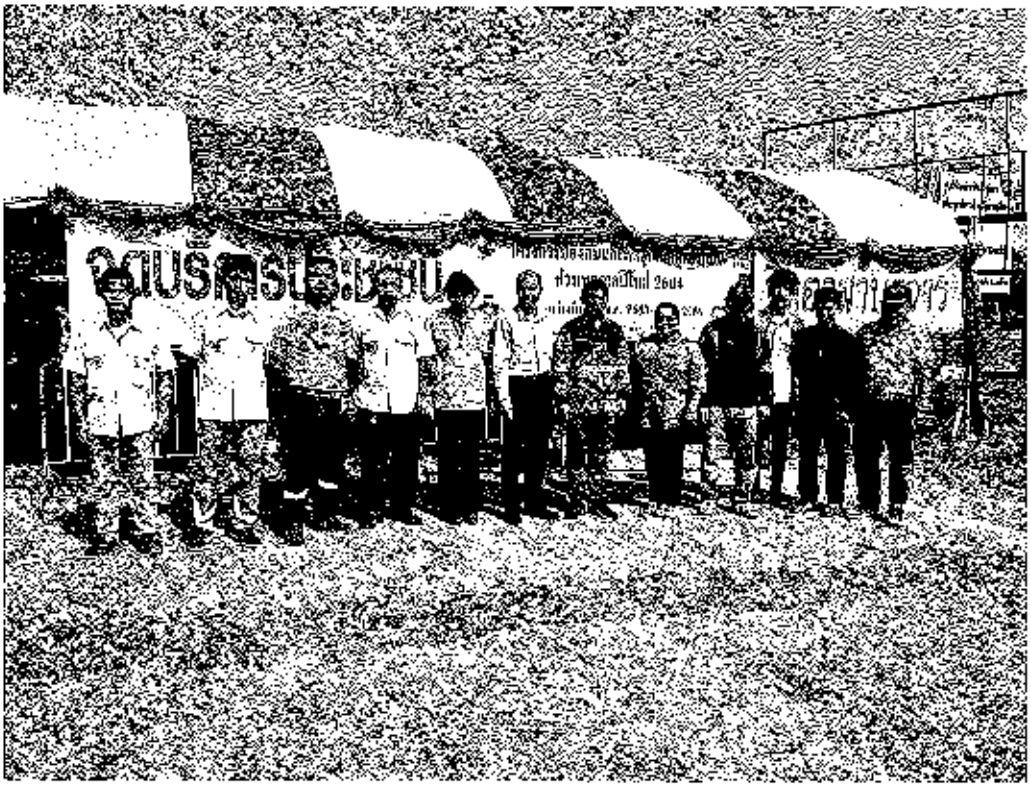

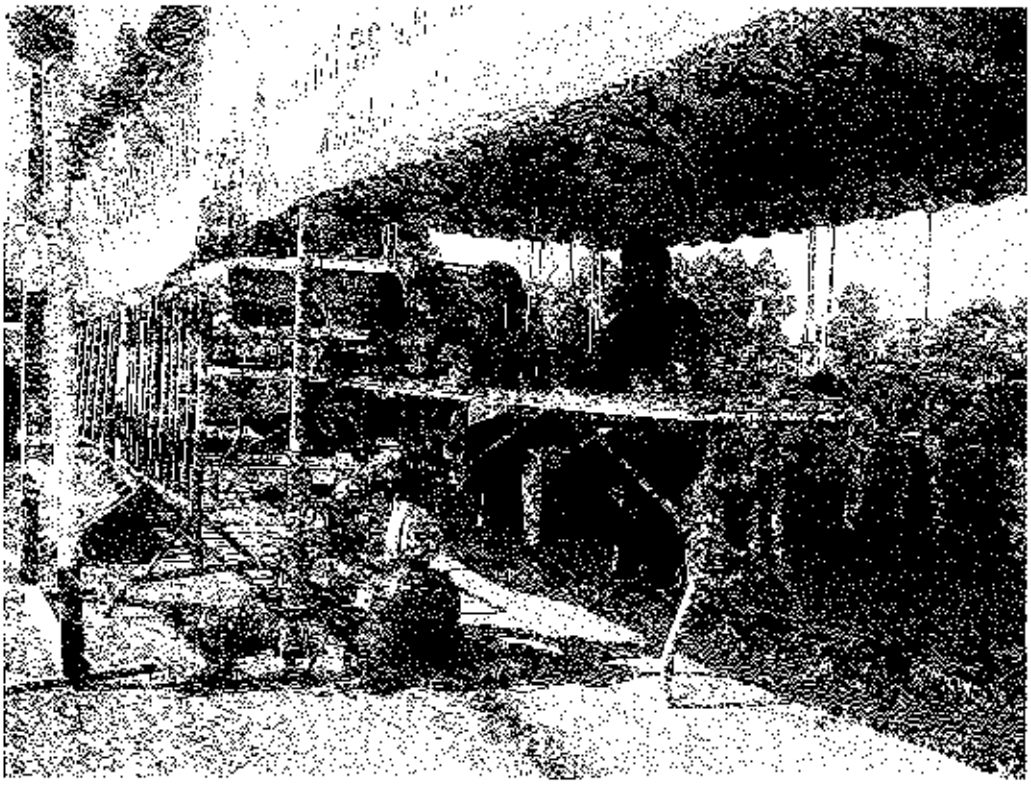

โครงการประชาสัมพันธ์และบริการจัดเก็บภาษี

คำสั่งองค์การบริหารส่วนตำบลยางตลาด
ที่ ๕๓๗/๒๕๖๓
เรื่อง ปรับปรุงคำสั่งแต่งตั้งคณะกรรมการติดตามและประเมินผลแผนพัฒนา
องค์การบริหารส่วนตำบลยางตลาด

.....

ตามที่องค์การบริหารส่วนตำบลยางตลาด ได้แต่งตั้งคณะกรรมการติดตามและประเมินผลแผนพัฒนาองค์การบริหารส่วนตำบลยางตลาด ตามคำสั่งองค์การบริหารส่วนตำบลยางตลาด ที่ ๑๑๙/๒๕๖๒ ลงวันที่ ๑๔ กุมภาพันธ์ ๒๕๖๒ นั้น

เนื่องจาก นางพิศมัย จุฑาศรี ตำแหน่ง ผู้อำนวยการกองคลัง ได้โอนย้ายไปยังองค์กรปกครองส่วนท้องถิ่นอื่น และนางเกษรา ปาปะโม ตำแหน่ง ผู้อำนวยการกองคลัง ได้โอนย้ายมาดำรงตำแหน่งที่องค์การบริหารส่วนตำบลยางตลาด ด้วยเหตุนี้จึงมีการปรับปรุงรายชื่อกรรมการฯ สำหรับองค์ประกอบ ที่ปรับปรุงใหม่มีดังนี้

๑. นายทรงศิลป์ ภูกาสอน	ผู้ทรงคุณวุฒิ หมู่ที่ ๑๙	ประธานกรรมการ
๒. นางวิภาพร ผลเรือง	ผู้ทรงคุณวุฒิ หมู่ที่ ๗	กรรมการ
๓. นางวรีพร ภูแล่นกี่	ผู้แทนหน่วยงาน นักวิชาการพัฒนาชุมชนชำนาญการ สำนักงานพัฒนาชุมชนอำเภอยางตลาด	กรรมการ
๔. นางสาวบุษกร โกฏิรักษ์	ผู้แทนหน่วยงาน นักวิชาการส่งเสริมการเกษตรปฏิบัติการ สำนักงานเกษตรอำเภอยางตลาด	กรรมการ
๕. นายสมประสงค์ ภูเจตีย์	ผู้แทนประชาคมท้องถิ่น หมู่ที่ ๑๓ บ้านฆ่องสี	กรรมการ
๖. นางอรุณี ใจแก้ว	ผู้แทนประชาคมท้องถิ่น หมู่ที่ ๑๕ บ้านจอมศรี	กรรมการ
๗. นายสมเพศ ศรีภูดา	สมาชิกสภา อบต. หมู่ที่ ๑๘ บ้านไทยเจริญ	กรรมการ
๘. นายสังคม ภูสิงห์	สมาชิกสภา อบต. หมู่ที่ ๑๔ บ้านฆ่องสี	กรรมการ
๙. นายสมาน นามแสงผา	สมาชิกสภา อบต. หมู่ที่ ๕ บ้านเบ่เถือย	กรรมการ
๑๐. นายเสกสรรค์ ภูคงน้ำ	ผู้อำนวยการกองช่าง	กรรมการ
๑๑. นายทินกร บุญราศรี	ผู้อำนวยการกองสวัสดิการสังคม	กรรมการ
๑๒. นางสุริตรา พันธ์โพธิ์ศา	ผู้อำนวยการกองการศึกษาศาสนาและวัฒนธรรม	กรรมการ
๑๓. นางเกษรา ปาปะโม	ผู้อำนวยการกองคลัง	กรรมการ
๑๔. นางสิริรัตน์ ชารวิพัฒน์	หัวหน้าสำนักงานปลัด	กรรมการและเลขานุการ
๑๕. นางเสาวณีย์ ทินโณ	นักวิเคราะห์นโยบายฯ	ผู้ช่วยเลขานุการ
๑๖. นายเตชธรรม ภูผาผิด	ผช.นักวิเคราะห์นโยบายฯ	ผู้ช่วยเลขานุการ

/ให้คณะกรรมการ...

ให้คณะกรรมการติดตามและประเมินผลแผนพัฒนาท้องถิ่น มีวาระอยู่ในตำแหน่งคราวละสี่ปี และอาจได้รับการคัดเลือกอีกได้ โดยมีอำนาจหน้าที่ ดังนี้

(๑) กำหนดแนวทาง วิธีการในการติดตามและประเมินผลแผนพัฒนา

(๒) ดำเนินการติดตามและประเมินผลแผนพัฒนา

(๓) รายงานผล และเสนอความเห็นซึ่งได้จากการติดตาม และประเมินผลแผนพัฒนาท้องถิ่นต่อผู้บริหารท้องถิ่น เพื่อให้ผู้บริหารท้องถิ่นเสนอต่อสภาท้องถิ่น และคณะกรรมการพัฒนาท้องถิ่น พร้อมทั้งประกาศผลการติดตาม และประเมินผลแผนพัฒนาท้องถิ่นให้ประชาชนในท้องถิ่นทราบในที่เปิดเผยภายในสิบห้าวันนับแต่วันรายงานผลและเสนอความเห็นดังกล่าว และต้องปิดประกาศไว้เป็นระยะเวลาไม่น้อยกว่าสามสิบวันโดยอย่างน้อยปีละหนึ่งครั้งภายในเดือนธันวาคมของทุกปี

(๔) แต่งตั้งคณะอนุกรรมการหรือคณะทำงานเพื่อช่วยปฏิบัติงานตามที่เห็นสมควร

ทั้งนี้ ตั้งแต่บัดนี้เป็นต้นไป

สั่ง ณ วันที่ ๒ เดือน ธันวาคม พ.ศ.๒๕๖๓

(ลงชื่อ)

(นายสมหมาย ทับศรี)

นายกองค์การบริหารส่วนตำบลยางตลาด